Le Saint-Affricain
Depuis 1881
JLSA
Le journal du Sud-Aveyron
Mercredi 25 novembre 2026 - N°41 - **GRATUIT - Diffusé à 10.260 exemplaires - http://www.lesaintaffricain.fr**


BLACK FRIDAY
2 JOURS D'OFFRES EXCEPTIONNELLES DANS VOTRE BIJOUTERIE MAUREL !
C'est le moment idéal pour préparer vos cadeaux de Noël ou vous faire plaisir à prix doux !
Rendez-vous ce vendredi 27 et samedi 28 novembre pour profiter de nos offres exclusives
-20% immédiats sur tout le rayon bijoux fantaisie !
-20% offerts en bons d'achat sur toute la bijouterie Or ! (valable sur votre prochain passage)

Bijouterie MAUREL
1, Bd de la République - ST-AFFRIQUE E-mail : les.orbianes@gmail.com - Tél. 05 65 99 05 59

Collectivités

Médaillés du travail et retraités reçus en mairie de St-Affrique

P. 6

Transmission agricole

Un nouveau rendez-vous pour faciliter la rencontre avec les responsables d'exploitations et de futurs exploitants **P. 5**

Hôpital Emile Borel

Des garanties de l'ARS sur le maintien des services dans la période de transition et après la construction de l'hôpital commun

P. 7

Hôpital commun du Sud-Aveyron

P. 7

La ministre de la Santé Stéphanie Rist était aux côtés d'Arnaud Viala ministre de la Ruralité récemment nommé, du député, du directeur régional et de la directrice départementale de l'ARS, des élus du territoire et des représentants de soignants pour poser la première pierre du chantier du futur hôpital commun du Sud-Aveyron dans la Zone de Vergonhac. Un moment attendu qui lance officiellement ce projet.



Transfert des élèves du Collège Foch

P. 8

Près de 300 personnes mobilisées à l'appel de l'intersyndicale et des parents d'élèves samedi matin pour manifester contre le transfert des collègiens de 6ème et 5ème sur le site de Jean Jaurès à la rentrée 2027.

Calendriers 10x15, A5, A4, A3, brochés, à spirales...
Sous mains, tapis de souris....
Agendas dos carré collé, à spirales...
Cartes de vœux tous formats...
IMPRIMERIE NOUVELLE
COMMANDEZ VOS PRODUITS DE FIN D'ANNÉE, ON LES PERSONNALISE EN UN CLIC !


29, bd Emile Borel - BP 248 - 12400 ST-AFFRIQUE - Tél. 05 65 49 25 64

POUR CONTACTER "LE SAINT-AFFRICAIN"
✆ 05 65 49 25 64 - FAX : 05 65 49 25 54
lesaintaffricain@wanadoo.fr

✆ ALLO SERVICES

POMPIERS ✆ 18
DÉPANNAGE ✆ 05 65 99 07 33
HÔPITAL ✆ 05 65 49 70 22
GENDARMERIE ✆ 05 65 97 63 50
POSTE DE POLICE ✆ 05 36 15 00 11
ENÉDIS DÉPANNAGE 24/24 H
✆ 09 72 67 50 12
MAIRIE ✆ 05 65 98 29 00
EAU SERVICE CLIENT DE 8H À 18H
✆ 05 81 31 85 06
DÉPANNAGE 24/24 : 05 81 91 35 07
ASSAINISSEMENT ✆ 05 65 98 29 00
ASTREINTE WEEK-END : 06 88 24 77 6
MAISON DE LA MÉMOIRE
✆ 05 65 49 07 31
EPICERIES
LUNDI : DEL PAÏS
BOULANGERIES
- LE DIMANCHE : BOUREL, LA GRIGNOTE, AUGIER, LE BEAULIEU, LE FOURNIL
- LE LUNDI : LA GRIGNOTE, BOUREL, LE BEAULIEU, LE FOURNIL, PETRIN VERSOLIEN

HALTE GARDERIE ✆ 05 65 99 12 76
RESTOS DU CŒUR
✆ 05 65 49 13 98 - MARDI ET JEUDI DE 13 H À 15H30
AMBULANCES
CAMBON ✆ 05 65 99 05 96
THOMAS ✆ 05 65 99 04 87
RANCE & ROUGIER ✆05.65.99.57.10
TRANS'AMBULANCES ✆ 05 65 49 04 43
GARDE TAXI ✆ 07 68 11 54 11
CABANES ✆ 05 65 99 67 82
CENTRE SANS T ✆ 05 65 78 77 78
SOINS ALTRIANE - ✆ 05 65 98 14 50
ALLO DOCTEUR
✆ 39 66 JOURS FÉRIÉS ET WE
PLANNING FAMILIAL
✆ 06 32 95 22 12 (7J/7)
PHARMACIES DE GARDE
✆ 3237 NUMÉRO NATIONAL

Le Saint-Affricain — Depuis 1881 JLSA — Le journal du Sud-Aveyron
Hebdomadaire édité par la SARL JLSA
Tél. 05 65 49 25 64
Fax 05 65 49 25 54
E-mail : lesaintaffricain@wanadoo.fr
29, bd Emile Borel
12400 ST-AFFRIQUE
Propriétaire gérant Olivier Rouquette
ISSN 0291-4522 - N° CPPAP 0526W94448

Décès

† 16 NOVEMBRE
Jeanne BOUDES, 89 ans, épouse Nespoulous
domiciliée à St-Affrique

† 17 NOVEMBRE
Sylvie PANSERI, 64 ans, domiciliée à St-Affrique

Paroisse Bon Pasteur

- Mercredi 25 novembre : 10 h messe, Marnhagues-et-Latour ; 15h30 Chapelet, Latour ; 18 h messe, Saint-Affrique
- Vendredi 27 novembre : 12 h Fraternité Sainte Marthe, l'Enclos ; 17h15 Chapelet, Saint-Affrique ; 18 h messe, Saint-Affrique
- Samedi 28 novembre : 9h45 KT CE-CM-Parents, l'Enclos ; 10 h adoration et confessions, Saint-Affrique ; 16 h messe, Melvieu ; 18 h messe, Vabres
- Dimanche 29 novembre : 10h30 messe des familles Eveil, KT, l'Avent, Saint-Affrique
- Mardi 1er décembre : 9 h messe, Saint Affrique ; 16h45 KT CM, Saint Rome de Cernon ; 18h30 Veillée de louange, adoration et confessions, Rodez : 20h30 quine de l'école Saint-Jean-Baptiste, salle des fêtes de Saint-Affrique
- Mercredi 2 décembre : 11 h AEP 6e ; 15h30 chapelet, Latour ; 18 h messe, Saint Affrique.

Quine de l'école maternelle et primaire Saint-Jean Baptiste

Organisé par l'APEL du St-Affricain, il aura lieu le mardi 1er décembre 2026, à 20h30, à la salle des fêtes de St-Affrique.
Vente des cartons dès 20 h.
Venez vous amuser avec 24 lots répartis en 2 parties (12 + 12), dont 2 parties à carton plein, 1 partie à carton vide et un quine atomique avec des boîtes de chocolat ! Mais aussi 1 ticket grattage offert pour la personne assise en face du gagnant. A gagner : un caddie d'une valeur de 400 €, des volailles, de nombreux bons d'achat à valoir chez les commerçants de la ville mais aussi dans les parcs d'attractions aux alentours, … Les bénéfices rapportés par le quine permettront de soutenir les nombreux projets de l'équipe pédagogique en faveur des élèves. Nous vous attendons nombreux et vous souhaitons bonne chance.



Obligations de Débroussaillement

Suis-je concerné ?
Quand et comment dois-je faire ?
Comment faire si mon voisin ne débroussaille pas son terrain ?
La commune vous apportera les réponses lors de la réunion publique du jeudi 3 décembre 2026 à 18h30 au 1er étage de la MEP, rue Frangi et Ortéga à Saint-Affrique.

Boîtes de Noël solidaires

Le Centre social Le Quai relance l'opération des Boîtes de Noël solidaires à Saint-Affrique. Le principe : remplir une boîte à chaussures de petites attentions (accessoire, loisir, produit de bien-être, douceur non périssable et mot doux) pour offrir un peu de réconfort aux personnes en difficulté. Les boîtes, à identifier pour homme, femme ou enfant, seront redistribuées par les associations caritatives locales avant les fêtes. Les dons sont à déposer au Centre social Le Quai jusqu'au 11 décembre. Une belle occasion de faire vivre la solidarité et la magie de Noël !



Infos

Vous êtes nés en 1938 ?

Nous vous proposons un repas rencontre le 4 décembre à midi au restaurant Le Majestic route de Vabres à St-Affrique.

Décos de Noël

Mardi 1er décembre, Le Quai vous propose de participer à une après-midi créative, autour du thème de Noël. Ces décorations seront destinées à décorer les extérieurs du centre social. Après-midi ouverte à tous et sur inscription. Pour toutes informations complémentaires, merci de contacter le Quai au 05 36 15 00 19 ou par email à l'adresse suivante : lequai@ville-saint-affrique.fr

Cuisine pour les tout-petits au centre social Le Quai

Le centre social Le Quai propose, mardi 1er décembre, de 9 h à 11 h, un atelier «Cuisine pour les tout-petits», destiné aux parents accompagnés de leurs enfants de 0 à 3 ans.
Au programme : préparation de purées et découverte de petits pots faits maison, adaptés aux jeunes enfants. Un moment d'échange, de partage et de convivialité entre familles.
Cette matinée est organisée en partenariat avec la PMI et le Parc naturel régional des Grands Causses.
Atelier gratuit sur inscription.

Atelier décoration de Noël

Le centre social Le Quai en partenariat avec le Service des Espaces Verts de la Ville organise un atelier spécial décorations de Noël le mercredi 2 décembre, de 14 h à 17 h.
Cette animation est gratuite, sur inscription.

Atelier occitan

Mercredi 2 décembre à 18 h.
Vous êtes intéressés par l'occitan ? Au choix selon vos envies : découverte de la langue, initiation, prononciation, écriture, histoire. Pour tous niveaux. Ateliers proposés par l'association CAP l'ÒC.

FENÊTRES PORTES VOLETS PORTES DE GARAGE PORTAILS STORES PERGOLAS
Terres de Fenêtre®
06 71 59 36 34 L'excellence française près de chez vous
MENUISERIE GARRIGUES CAMARES
www.menuiseriegarrigues.fr
christophe-garrigues@orange.fr

Travaux à la déchetterie

Deux périodes de fermeture

Débuté en mars 2026, le chantier de mise aux normes et de rénovation de la déchetterie intercommunale de la Plaine des Cazes arrive dans sa dernière phase.

Afin de finaliser les travaux, la collectivité est contrainte de fermer l'équipement durant deux périodes ces prochaines semaines.

- Du lundi 23 novembre au jeudi 26 novembre pour l'installation des éléments de sécurité antichute autour des bennes. Réouverture le vendredi 27 et samedi 28 novembre.
- Du lundi 30 novembre au samedi 5 décembre pour la pose du revêtement des voies de circulation. Réouverture le lundi 7 décembre.

Consciente de la gêne occasionnée, la collectivité vous remercie de votre compréhension. Merci de conserver vos déchets durant ces périodes de fermeture et ne pas les déposer aux abords du site.

Samedi 5 décembre : Féérie du Quai

Le samedi 5 décembre, de 16h30 à 21 h, le centre social Le Quai, vous invite à partager un moment convivial et chaleureux à l'occasion des fêtes de fins d'année !
Au programme, des animations gratuites et ouvertes à tous, sans inscription : atelier créatif pour petits et grands, Kapla, coin lecture avec la MISA, animations lumineuses, apéro dînatoire offert à partir de 19 h. Venez en famille, entre amis ou simplement pour profiter d'un agréable moment de convivialité et de partage.

Club de l'Amitié

Repas de Noël le samedi 5 décembre à midi : les inscriptions et le paiement sont à effectuer avant le 24 novembre.

Editorial

Delphine ROUQUETTE

Oh, Oh, Oh

Est-ce une conséquence de l'état morose qui règne dans notre pays et une volonté de penser à des choses gaies et positives ? En tous cas on note que vous êtes nombreux à avoir décoré vos maisons bien avant ce début de mois de décembre. En effet on voit déjà depuis plusieurs jours et voir plus d'une semaine dans certains cas, des maisons qui clignotent le soir et se parent de toutes les couleurs. Eh oui nous entamons les derniers moments avant les fêtes de Noël tant attendues pas les enfants, qui n'ont pas manqué de consulter les catalogues de jouets pour établir leur liste de cadeaux... qui est parfois assez longue. Pas facile pour le Père Noël de faire un choix parmi tout cela, mais bien souvent ce sont les stocks qui décident pour lui ! Il fera son maximum pour que les yeux des enfants pétillent le matin du 25 décembre au moment d'ouvrir les paquets. Mais en attendant il a encore beaucoup de travail pour réunir tout ces cadeaux qu'il devra déposer pour tous les membres des familles. Pour certains c'est plus compliqué que pour d'autres de trouver le bon cadeau... Mais il y arrive toujours !

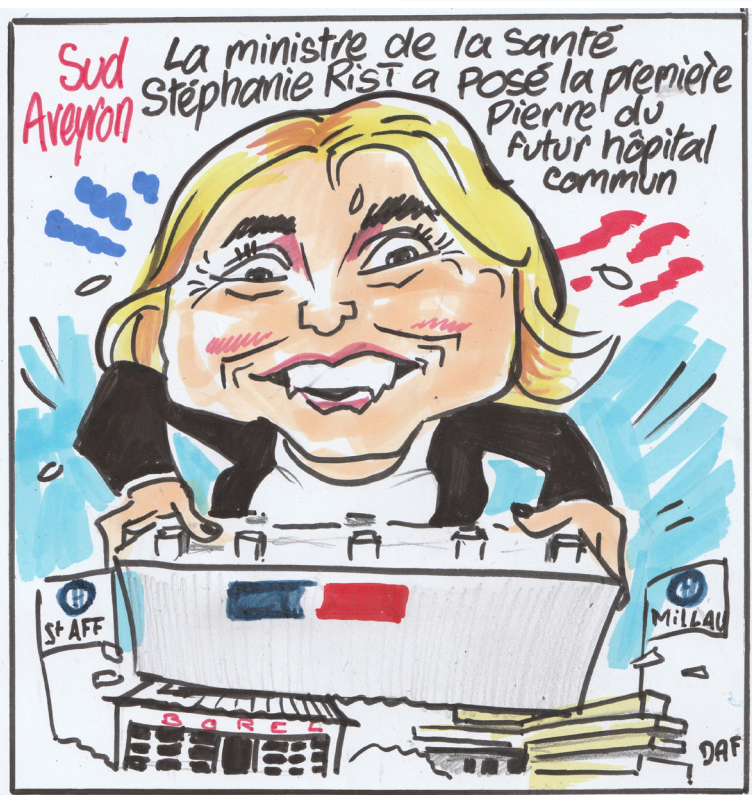

Un après-midi spécial Thanksgiving avec l'école The Village au Quai

Le centre social Le Quai accueillera les élèves de The Village pour une après-midi ludique et interactive, le jeudi 26 novembre à 14 h.
Au programme : une multi-activités animée par les élèves, mêlant jeux, échanges et découvertes autour du thème chaleureux de Thanksgiving. Une belle occasion de partager un moment convivial où les générations se rencontrent, s'amusent et créent ensemble dans un esprit de fête et de partage.

Jeudi 26 novembre : Parole de pères

Le Quai vous propose un nouveau groupe de parole pour les pères séparés le jeudi 26 novembre 2026 de 19h30 à 21h30. Venez échanger vos expériences entre pères avec la présence de Pascal Reynes, médiateur familial et Aymeric Cucala, directeur du centre social.
Ouvert à tous les pères séparés, cet espace de dialogue se veut convivial et respectueux.
Sur inscription uniquement au 06 45 46 85 41 ou par mail : lequai@ville-saintaffrique.fr

ST-AFF COUNTRY DANCE

- Samedi 28 novembre à 21 h bal folklorique avec Bernard Gâche, salle Richard Sainct
- Dimanche 29 novembre à 13h30 animation danse en ligne, bal country et line de 14 h à 19 h, salle Richard Sainct.

Cette journée est dédiée au Téléthon
Infos : StAff Country Dance 06 73 46 23 02

"COMMENT ÇA SE DANSE ?" LA D'ÂME DE COMPAGNIE

Samedi 28 novembre à 20h30 - Espace Alcapia de Saint-Jean-d'Alcapiès
Dimanche 29 novembre à 17 h - Salle des fêtes de Saint-Rome-de-Tarn

Une plongée théâtrale dans les bals traditionnels :"Comment ça se danse ?"
Le plateau se mue en bal folk et trad.
La comédienne Chloé Martin, aux multiples visages, joue avec des musiciens en live.
Ce spectacle mêle théâtre et musique vivante.
Il raconte la jubilation des sourires, l'équilibre des corps, l'unité des humains, mais encore l'incarnation : quand on frappe le sol en rythme pour s'ancrer sur terre, quand on lâche prise pour vérifier que l'on est vivant.



« Danser en cercle, c'est d'abord danser autour d'un centre que l'on partage », confie l'autrice et interprète Chloé Martin. Au centre, justement, se trouve un fragment de plancher, tel un radeau en forme de poste d'observation sur l'univers du bal. Des personnages imaginaires défilent, comme autant de partenaires de danse.
En duo, en quadrette, en grand cercle, la danse raconte la rencontre, le contact, la connexion des regards. Le regard candide, l'humour et la poésie s'y répondent.
Un théâtre musical joyeux, accessible dès 10 ans. Alors, entrez dans la danse de ce voyage convivial et jubilatoire !
Concert présenté dans le cadre des Escapades du Théâtre en partenariat avec les communes.

Billetterie (tarif de 7 € à 15,50 €)
- À Saint-Jean-d'Alcapiès - Mairie 06 30 79 34 93 / commune-jean-alcapies@orange.fr (160 places)
- À Saint-Rome-de-Tarn - Office de Tourisme Muse et Raspes 05 65 62 50 89 / contact@tourisme-muse-raspes.com (140 places)

À Millau - Théâtre de la Maison du Peuple 05 65 59 47 61 - Du mardi au vendredi de 10 h à 12 h et de 14 h à 18h30. En ligne : www.maisondupeuplemillau.fr & www.ticketmaster.fr

CONFÉRENCE "LES CÉPAGES INTERDITS"

Vendredi 27 novembre - 20h30 - St-Affrique - MEP

D'anciens cépages comme le Clinton, Noah, Isabelle, Jacquez, etc., autrefois très répandus en France mais interdits depuis 1950 suscitent un nouvel intérêt. Ces variétés rustiques résistent naturellement aux maladies (mildiou, oïdium) et au changement climatique. Elles permettent de se passer totalement de traitements phytosanitaires, alors que la viticulture française consomme aujourd'hui 20 % des pesticides nationaux pour seulement 3 % des terres agricoles.
Dans les années 1870 le phylloxera détruit le vignoble européen. Pour sauver les vignes, on croise des cépages européens avec des vignes sauvages américaines résistantes. Entre les deux guerres la production de vin explose. Sous prétexte de surproduction et de faux arguments sanitaires le lobbying des producteurs des grands bassins fait interdire ces cépages résistants.
Jean-Michel Bonnafoux pépiniériste spécialisé en reproduction des végétaux nous détaillera cet historique ainsi qu'une sélection de ces cépages portant des raisins avec ou sans pépins, adapté à consommer à table ou à la production de vin ou bien également en confiture et fruits secs. Des conseils de plantation comme l'adaptation au sol et au climat ainsi que des notions de taille seront également donnés. Enfin à l'issue les adhérents auront la possibilité de commander ces variétés chez un pépiniériste local spécialisé.

LE MALADE IMAGINAIRE

Vendredi 4 décembre 20h30
Millau - Théâtre de la Maison du Peuple

Cie L'Illustre Compagnie
Spectacle ASSA-ATP en co-accueil avec le TMDP de Millau (durée 1h45) Soutenu par La Compagnie du Viaduc de Millau

La modernité de l'œuvre de Molière n'a plus de secret pour Tigran Mekhitarian.

Transposé dans des situations contemporaines, avec téléphone portable, jogging et antidépresseurs, "Le Malade imaginaire" est comme galvanisé par l'énergie du présent. Mekhitarian met en évidence la force de frappe de la pièce, sa puissance corrosive. Au passage, la pastorale devient un rap impromptu, la culture urbaine s'accorde à merveille avec le texte classique. C'est toute l'intensité de la comédie de Molière que Mekhitarian retrouve.

Billetterie au TMDP auprès de Sandrine Saint-Pierre (05 65 59 47 61)
Tarif A : de 35 € à 14 € - Tarif réduit pour les adhérents ASSA-ATP

AMERICA DANSE - BALLET DE L'OPÉRA GRAND AVIGNON

Jeudi 26 novembre - 20h30 - Millau - Maison du Peuple

Dominant les écrans d'une scène mondiale, un showman sans limites fait de la course à la Maison Blanche le triomphe de l'art du spectacle.
Le chorégraphe Martin Harriague utilise avec malice la rhétorique du Président des Etats-Unis réélu, Donald Trump, et joue brillamment sur le paradoxe : le personnage est à la fois divertissant et glaçant.
Mais alors que les discours de Trump résonnent comme un glas, le rideau se lève sur d'autres récits ; les récits d'espoir, d'optimisme et d'aventure d'une Amérique colorée et confiante qui fait tomber les murs.
Création audacieuse, portée par douze danseurs, la scène oscille entre attraction et répulsion, humour et vertige. Une danse contemporaine, énergique et incisive, qui explore les tensions d'une Amérique multiple et les paradoxes de notre époque.
Une performance explosive, au plus près des enjeux du monde actuel. Tarif de 14 € à 35 €
Au Théâtre : entrée rue Pasteur - Du mardi au vendredi de 10 h à 12 h et de 14 h à 18h30 En ligne : www.maisondupeuplemillau.fr & www.ticketmaster.fr. Tél. 05 65 59 47 61

La communauté de communes aux côtés du monde agricole

«Transmettre, s'installer en agriculture»

La communauté de communes confirme son engagement en faveur d'une agriculture vivante, renouvelée et ancrée sur son territoire.

Sur la communauté de communes, ces 10 dernières années, sont observées 2 tendances qui sont le signe du maintien de la dynamique agricole du territoire qui ne se retrouvent ni en Région ni en France : l'augmentation du nombre de chef·fes d'exploitation (+ 15% soit 359 personnes en 2020 dont plus de 33 % de femmes) et l'augmentation du nombre d'Equivalent Temps Plein agricoles. Pour autant, chaque année, de nombreux agriculteurs et agricultrices approchent de l'âge la retraite.

Dans 3 à 5 ans, ces agriculteurs et agricultrices pourront partir à la retraite : que vont devenir les exploitations ou les collectifs d'associé·es (GAEC) concernées ? Des femmes et des hommes souhaitent s'installer et développer une activité agricole : ils et elles sont de plus en plus nombreux et sont souvent Hors Cadre Familial : 48 % des installations agricoles aidées en 2025 en Occitanie. Pourtant la rencontre entre ces deux publics reste délicate car la transmission d'une exploitation ne se résume pas à une transaction économique. Elle implique également la transmission d'un outil de travail, d'un patrimoine, de savoir-faire et souvent d'une histoire familiale. Le renouvellement des générations constitue alors l'un des défis auxquels l'agriculture est confrontée.

Face au défi du renouvellement des générations agricoles, le territoire agit. Depuis 2023 la communauté de communes et ses partenaires agricoles ont décidé de créer des espaces de dialogue entre futur·es cédants, candidats à l'installation et structures d'accompagnement car cela apparaît aujourd'hui comme une condition essentielle pour favoriser des transmissions réussies.

Aujourd'hui la communauté de communes et ses partenaires créent un nouveau rendez-vous qu'ils souhaitent voir se pérenniser. À compter de l'hiver 2026, deux rendez-vous annuels seront organisés à l'échelle intercommunale. Les rencontres s'appuieront sur une forme participative avec plusieurs formats : tables rondes, ateliers thématiques, témoignages de transmission ou d'installation, temps de rencontres pour favoriser les contacts et échanges

La première rencontre « Transmettre et s'installer en agriculture » aura lieu mardi 1er décembre de 17 h à 21h30 à la salle du Pressoir du château de St-Izaire. Au programme à 17h15 : 2 tables rondes «Céder, transmettre» et«S'installer, reprendre» à 17h15 suivies à 19h15 d'espaces-rencontres : organismes agricoles, carte des fermes à reprendre ou en recherche d'associés, ressources documentaires. Pour terminer la soirée, à partir de 20 h sera proposé un buffet musical offert, sur inscription au 06 48 39 89 90

Infos

Croix Rouge

Le container de dépôt des dons de vêtements est dorénavant accessible devant le local de la Croix Rouge au 12 Avenue de Caylus. L'antenne sera ouverte le samedi 5 décembre de 9 h à 12 h.

Atelier seniors : équilibre et bien-être au rendez-vous !

Le CCAS, en partenariat avec le Service des Sports, invite les seniors à participer à un atelier dédié au maintien de l'équilibre et à la prévention des chutes, le lundi 30 novembre 2026 à la salle de gym intercommunale.

A 14 h ou 15 h exercices ludiques et accessibles à tous, jeux adaptés à tous les niveaux et pour finir en toute convivialité : un goûter offert par le CCAS !

Un moment idéal pour prendre soin de soi, bouger en douceur et partager une activité agréable en groupe. Places limitées !

Réservez dès maintenant votre créneau auprès du CCAS au 05 65 98 29 10

LITRIMARCHÉ
MATELAS • SOMMIERS • CONVERTIBLES • LINGE DE LIT
BLACK NOVEMBER
LES JOURS INCROYABLES
JUSQU'À -50%*
DU 1 AU 30 NOVEMBRE
SAINT-AFFRIQUE - Route de Vabres - Tél. 05 65 97 71 65
*VOIR CONDITIONS EN MAGASIN

Ville de St-Affrique - Communauté de communes

Hommage aux retraités et médaillés de la collectivité

Reconnaissance et gratitude ont été les piliers de la cérémonie qui a réuni jeudi en fin d'après-midi les agents de l'ensemble de la collectivité, médaillés du travail et retraités de l'année.

Telle une fête familiale agrémentée d'une touche de protocole, le maire et président Clément Carles, les élus de la collectivité aux côtés d'Anne Marie Chabert, DGS et de Virginie Aupetit, DGA ont souhaité remettre à l'honneur cette rencontre avec les agents municipaux, intercommunaux et du CCAS. Agents qui ont accompli leur mission de service public qui de 20 ans qui de 30 ans.

Au cours de son allocution, Clément Carles a loué l'investissement des agents qui « *au quotidien permettent de concrétiser les politiques publiques dont les élus ont défini les orientations* » continuant en illustrant ses propos par «v*ous êtes les bras de notre collectivité mais aussi les yeux et les oreilles… Vous contribuez chaque jour à faire vivre le service public* ».

Cadeaux et médailles du travail ont illustré cette reconnaissance et cet hommage apprécié par tous les présents y compris les agents qui ont fait valoir leur droit à la retraite au cours de l'année et à qui le 1er magistrat de la ville a témoigné toute sa gratitude « vous laissez derrière vous bien plus que des années de service : vous laissez une expérience, des savoir-faire, des souvenirs… et une contribution concrète à l'histoire de la collectivité. En mon nom et au nom de l'ensemble des élus, je vous remercie pour le travail accompli et pour votre engagement au service des habitants ».

Avant de lever le verre de l'amitié professionnelle autour d'un buffet appétissant, Anne-Marie Chabert, Directrice Générale des Services, a rassemblé l'ensemble des agents du Technique, du CCAS, de la culture et des autres services dans la diversité des métiers de la fonction publique territoriale, « *leur point commun : celui d'avoir consacré une partie importante de leur vie à la collectivité et au service public* » louant leur capacité d'adaptation « *au fil des changements et évolutions de leur collectivité….* » notant que le travail des agents « *n'est pas toujours visible mais néanmoins indispensable*». Dans le regard des récipiendaires les plus aguerris, l'émotion transparaissait par ce temps retrouvé d'hommages et de reconnaissance professionnelle.



Les agents médaillés :

Médaille argent : 20 ans de service

David BETTAN depuis le 20/08/2004 – service des Affaires Sportives
Pauline DECUQ depuis le 01/03/2003 – service Foncier et Habitat
Gaetan CAMBON depuis le 22/02/2005 - service des affaires sportives
Béatrice CAZABONNE depuis le 01/03/2003 – service des Finances
Laurence MAITRE depuis le 30/05/2005 – Maison de la Mémoire

Médaille Vermeil : 30 ans de service

Patrice GRIALOU depuis le 07/09/1995 - service des Affaires Sportives
Elisabeth CONDAMINES depuis le 22/06/2009 - service Attractivité
Katia CUCALA depuis le 01/09/1993 – service Accueil

Retraités honorés

- Mairie : Manuella SABATHIER, Françoise COLAS, Rémi GARAMPON, Philippe BOSC
- CCAS : Marie-Christine PRIEU, Janine BOUSQUET, Martine MAURIN ULASZEK, Jacqueline ALIBERT, Pascale GEYSSE
- Communauté de Communes : Serge VIGROUX, Christophe LABORIE, Marc PERONNET, Philippe SENEGAS

Compétition Internationale Equestre : European Indoor Cup

Un triplé pour Anthony Rouquette

Les 13, 14 et 15 novembre dernier, se déroulait la prestigieuse compétition internationale sous le grand manège du Parc Equestre Fédéral de Lamotte-Beuvron, organisée par la Fédération Française d'Equitation.

Cet évènement rassemble de nombreuses équipes européennes, toutes strictement sélectionnées selon les résultats obtenues au cours de la saison.

Après deux mois de pause suite aux échéances mondiales et européennes de cet été, Anthony et Enzo ont retrouvé leurs coéquipiers de la Red Eagle pour affronter les plus belles équipes en cette fin d'année 2026.

Après de belles sessions de qualifications pour entrer dans la grande finale et une finale maîtrisée d'une main de maître, nos cavaliers préférés se sont hissés sur la première marche du podium pour la troisième année consécutive ! Ils restent, encore cette année, la seule équipe française à obtenir ce magnifique titre.

Anthony revient, une fois de plus, avec des étoiles dans les yeux et toujours reconnaissant et heureux de partager cette passion avec sa famille, ses amis et



des chevaux incroyables.Crédits photos : Guillaume Kroll

CCAS

Atelier mémoire seniors : dernier rendez-vous de l'année !

Pour terminer l'année en beauté, le CCAS de Saint-Affrique invite les seniors à participer à son dernier atelier mémoire, le lundi 7 décembre à 14 h au Club du Troisième Age. Venez partager un moment à la fois ludique et stimulant, spécialement conçu pour entretenir vos capacités tout en passant un agréable moment en groupe. Au programme : jeux de lettres, activités autour des chiffres, exercices de logique

Une ambiance conviviale et accessible à tous et une belle occasion de garder l'esprit actif, d'échanger et de clôturer l'année dans la bonne humeur !

Inscriptions auprès du CCAS sur place ou par téléphone : 05 65 98 29 10

Hôpital commun

Pose de la première pierre sur le site de Verghonac

Vendredi dernier a eu lieu sur le site de Vergonhac (commune de St Georges de Luzençon) la pose de la première pierre du futur hôpital Commun du Sud-Aveyron.



Stépahnie Rist Ministre de la Santé en déplacement en Aveyron ce jour-là est venue accompagnée d'Arnaud Viala, récemment nommé Ministre de la Ruralité, sur le site du futur hôpital commun en début d'après-midi. Toutes les parties prenantes de ce dossier et notamment l'ARS, les élus du territoires, les représentants des professionnels de santé étaient sur place pour ce moment tant attendu.

Les différents interlocuteurs ont rappelé le long travail réalisé pour aboutir à ce projet *"longtemps incertain et attendu depuis 30 ans"* indiquait la Ministre. Elle rappelait les différentes étapes de la validation du projet médical en 2022, des financement du Segur en 2024 et la désignation du maître d'œuvre en 2025 qui permettent aujourd'hui de démarrer le projet de construction. "*Ce projet est un trait d'union entre les deux bassins de vie, qui sont complémentaires*". L'hôpital commun réunira 161 lits dans les différents services s'organisera autour d'un plateau technique mais aussi deux sites annexes à Millau et St-Affrique afin de compléter ce dispositif, et notamment les consultations spécialisées, mais aussi une unité de soins non programmés et la mise en place d'un centre périnatal de proximité à St-Affrique.

Ce projet d'un montant de 107 millions d'euros dont 98 millions financés par l'Etat et 9 millions pour la région Occitanie, sera complété par 30 millions d'euros apportés par le Département de l'Aveyron pour les aménagements routiers "*un effort considérable et nécessaire afin de réduire les temps de trajet vers le futur hôpital et pour le contournement de St Georges*" 'indiquait le Ministre de la Ruralilté et président du Conseil Départemental Arnaud Viala. Il ajoutait "*il a fallu de la patience, de la persévérance, de l'endurance et de la résistance*" .

Bien entendu ce site devra être attractif pour les médecins et spécialistes. Le matin il avait à Rodez annoncé l'ouverture d'une formation à la santé pour favoriser l'ancrage local des futurs praticiens. *"Nous créons les conditions pour que les professionnels souhaitent exercer et s'installer dans le Sud-Aveyron"* selon la ministre

Le directeur de l'ARS Occitanie, François Mengin Lecreulx, présent sur site indiquait que tout sera à mettre en place par le nouveau directeur qui arrivera en janvier, Franck Esteve, qui remplacera Benoit Durand.

D.R.

Centre Hosptalier Emile Borel

Des annonces pour St-Affrique suite au dernier conseil de surveillance

Jeudi dernier s'est tenu un long Conseil de Surveillance au Centre Hospitalier Emile Borel en présence de la directrice départementale de l'ARS Suzanne Fabrègue, mais aussi des représentants du personnel des médecins et des associations d'usagers.



A l'issue de ce conseil était organisé un point presse afin de préciser les décisions validées par l'ARS.

"Nous avons obtenu des avancées sur le maintien de l'accueil des urgences avec un SMUR H24 et la recréation d'un hôpital de jour, mais aussi le maintien de la gériatrie, une direction déléguée pour St-Affrique avec une présence sur site et ce dès aujourd'hui et même après la mise en place de l'hôpital commun" indiquait Jean-Luc Malet président du conseil de surveillance. "Une fois le nouvel hôpital en place, les activités seront maintenues en proximité parce que cela a du sens et complétera l'offre. Notre travail est de trouver des médecins". Sur ce point il remerciait les médecins et les président de la CME et du GCS qui leur ont permis de solliciter d'autres médecins "*qui vont vraisemblablement pouvoir être rencontrés ce qui offre des opportunités pour l'hôpital de St-Affrique*"

Pour ce qui est des blocs opératoires *"aujourd' hui nous avons un engagement avec l'accord de l'ARS pour la mise en œuvre de solutions pour les blocs. Ce sera au nouveau directeur d'examiner les coûts et de préciser le projet, les financements et le calendrier. Il portera le dossier du début jusqu'à la réalisation des travaux. Le nouveau directeur des 2 hôpitaux a été recruté, il s'agit de M. Franck Estève qui arrive de la région Normandie. Il a fait l'objet d'un recrutement conjoint et concerté entre l'ARS les élus de Millau et St-Affrique et la communauté médicale. Ce sera à lui de faire le choix de son équipe et notamment du directeur du site de St-Affrique qui sera en permanence au cœur du Centre Hospitalier Emile Borel. Nous avons besoin d'un interlocuteur de proximité pour faire avancer les dossiers".*

Et Jean-Luc Malet de rappeler le travail mené depuis le mois d'avril avec l'ARS *"chacun dans son rôle ce qui n'était pas forcément le cas avant. Aujourd'hui le conseil de surveillance est un organisme vigilant pour la suite et qui veut travailler avec les acteurs de façon coordonnée. Plus de clarté permet une construction plus facile*".

Pour conclure Clément Carles indiquait que *"c'est un travail collectif de chaque instant. Nous avons des demandes, des exigences légitimes, partagées en partie avec les associations d'usagers. Nous avons des interlocuteurs au niveau de l'ARS qui sont plus ouverts que l'équipe précédente, qui a envie d'avancer avec nous et d'essayer de chercher des solutions*".

D.R.

Quid de la maternité ?

Les actes d'accouchement sont actuellement suspendus. *"La situation sera analysée dans les prochaines semaines avec l'accompagnement d'un expert du réseau périnatalité d'Occitanie. Cela permettra des axes d'amélioration et la mise en place de travaux pour une réouverture. Mais on travaille aussi sur l'après et notamment sur le secteur de la santé de la femme et de l'enfant dans l'offre de soins après la mise en place de l'hôpital commun. Merci au directeur régional d'être venu à St-Affrique, à la rencontre des équipes et de celle de la maternité et pour les propos qu'il a tenus. On a nettement changé d'ère au niveau de la relation de l'ARS avec l'hôpital de St-Affrique. Les propos du directeur régional et de la directrice départementale sont plutôt rassurants*".

Association E'SEME

Une formation gratuite pour les jeunes St-Affricains



Le 7 décembre prochain débutera une formation inédite dans le Sud Aveyron à destination des 16-25 ans (jusqu'à 30 si RQTH). En effet, l'école ETRE en Ségala délocalise une de ses formations à Saint Affrique et ses alentours. Ce sont deux semaines du 7 au 17 décembre dédiées à la découverte des métiers manuels qui permettront à un groupe de jeunes locaux d'ouvrir la porte de plusieurs entreprises, collectivités ou associations du coin pour apprendre en faisant, au plus près de la réalité des professionnels rencontrés. De la menuiserie à la boulangerie en passant par la couture ou l'élevage, les stagiaires vont pouvoir tester des environnements professionnels différents chaque jour. L'occasion de bénéficier d'un accompagnement adapté pour les aider à dessiner leur avenir.
L'association E'SéME porteuse de l'école ETRE de Najac mène son action sur le territoire aveyronnais depuis plus de quatre ans maintenant grâce aux partenaires professionnels engagés dans la démarche Vous pourrez retrouver des informations sur www.eseme.fr.

Ecole St-Jean Baptiste

Le 20 novembre on a parlé de harcèlement à l'école



En ce 20 novembre, journée des droits des enfants, les élèves de l'école St Jean-Baptiste ont joué diverses saynètes mettant en scène des situations de harcèlement. Du CP aux CM2, divers sujets ont été abordés lors de cet après-midi : des moqueries parce qu'un enfant est différent, ne parle pas notre langue jusqu'aux difficultés liées aux réseaux sociaux et internet, en passant par le racket ! Chaque saynètes se terminait toujours par une solution pour ne pas rester isolé et sortir des difficultés ! L'ensemble de ces saynètes était entrecoupé de commentaires du jeune public, avec un rappel du numéro de téléphone 3018, anonyme et gratuit, dédié à la lutte contre le harcèlement scolaire et les violences numériques chez les mineurs en France.
L'après-midi s'est terminée par une représentation faite par le groupe d'expression corporelle. Moment émouvant qui venait conclure ce temps d'échange riche, conclu par une belle phrase : parler, c'est déjà agir !

Transfert du Collège Foch

Près de 300 personnes ont défilé samedi pour manifester contre cette décision

Comme annoncé dans notre dernière édition, la population a répondu présente à l'appel de l'Intersyndicale des personnes de la cité scolaire et des parents d'élèves à manifester contre le transfert du Collège Foch sur le site du lycée Jean Jaurès.



Près de 300 personnes étaient au rendez-vous sur la place Foch pour défiler en ville avec forces pancartes, banderoles et en musique. Le cortège est parti du collège avant rejoindre le Bd Carnot puis de se rendre rue Cavalier et de reprendre les boulevards Borel et de la République et de rejoindre le collège par le Bd Charles de Gaulle.



Cette manifestation avait pour objet de sensibiliser la population à la décision du transfert des 200 collégiens de 6ème et 5ème du collège Foch vers le lycée avenue Jean Jaurès et ce dès la rentrée 2027.

Nous avons déjà évoqué cette situation dans nos colonnes. Comme le rappelait M. Duranton représentant l'intersyndicale "*nous demandons une vraie concertation sur ce sujet et on ne comprend cette décision d'enlever quelque chose qui fonctionne*". Ils demandent en outre à voir les plans concernant les travaux dans les bâtiments où doivent être accueillis les jeunes collégiens.

D.R.

Jeunes Sapeurs Pompiers

2 jeunes sélectionnés au cross régional



La semaine dernière les 3 sections des Jeunes Sapeurs Pompiers de la Compagnie de St-Affrique ont participé au cross départemental des Sapeurs Pompiers de l'Aveyron qui a eu lieu à Carladez.
Après 3 heures de route, les jeunes ont pu découvrir un parcours particulièrement difficile. Parmi eux, 2 JSP (Bonnefous Alizée et Galzin Paul) sont sélectionnés pour le cross régional qui aura lieu le 27 février prochain dans le Lot et au cross national qui aura lieu le samedi 27 mars dans le département de la Loire. Félicitations à ces jeunes pour leur participation.

Canton de Saint-Affrique

Vabres l'Abbaye

Vide-greniers

Vide-greniers organisé par la SDJ des Fantous dimanche 29 novembre à la salle des fêtes de Vabres de 8 h à 13 h. Entrée gratuite. Buvette sur place. Table de 2 m, tarif 6 €.

La magie de Noël s'invite à Vabres le 6 décembre !

L'association La Festi'Vabraise donne rendez-vous au public le dimanche 6 décembre 2026 pour son traditionnel Marché de Noël, qui se tiendra à la salle des fêtes de Vabres l'Abbaye, de 9 h à 18 h. Cette nouvelle édition s'annonce particulièrement prometteuse puisque le marché affiche déjà complet avec plus de 40 exposants ayant répondu présents !

AG du comité des Fêtes

Elle aura lieu le vendredi 4 décembre à 21 h à la salle de l'association située au-dessus de la mairie.

Covoiturage

Une solution simple et économique pour se déplacer. la région vus aide. Renseignements à la mairie.

Succès éclatant pour le concours de belote et la loterie à Vabres l'Abbaye

Alors que Vabres Retraite Détente organisait son traditionnel concours de belote, le jeudi 19 novembre, a été une soirée animée et conviviale, tant au niveau organisateurs que joueurs. Un événement qui a attiré une participation record de 70 équipes totalisant ainsi 140 joueurs passionnés de belote. Comparé à l'édition précédente, le concours a connu une augmentation significative de 22 équipes de plus qu'en octobre, Nous avons eu l'immense surprise et une très grande satisfaction de voir la venue de nouveaux joueurs. Le podium est le suivant, avec 4 parties gagnées : Premier : Batou & Timothé avec 5217 points. Deuxième : Romain & Laurent avec 5033 points. Troisième : Sylviane & Maurice avec 4720 points Nous tenons à remercier l'ensemble des joueurs pour leur présence ainsi que pour les remarques très positives qui nous ont été émises lors de ce concours par les participants notamment les nouveaux venus qui reviendront nous ont-ils assurés. Prochain rendez-vous le 17 décembre 2026.

Réunion publique - Ségonzac

Monsieur le Maire convie les riverains à une réunion publique consacrée au projet d'aménagement de la place du village de Ségonzac. Cette rencontre se tiendra le mardi 8 décembre à 19 h, à la salle communale de Ségonzac. Cette réunion permettra de présenter les réflexions engagées autour de l'aménagement de cet espace central du village, d'exposer les orientations envisagées et de recueillir les observations ainsi que les propositions des habitants. Parce que la place du village constitue un lieu de vie et de rencontre essentiel, Monsieur le Maire souhaite que ce projet se construise dans l'échange et la concertation avec les riverains. Ce temps d'information et de dialogue offrira à chacun l'occasion de s'exprimer et de contribuer à la réflexion sur l'avenir de ce site.

Scrabble Club du Rougier

Il se réunira le vendredi 4 décembre à 20 h à la salle de Scrabble à la mairie.

Versols et Lapeyre

Médora, une mémoire vivante portée par la passion des bénévoles

Une centaine de personnes se sont retrouvées ce dimanche 22 novembre pour assister à une causerie consacrée à Médora Leigh Byron, proposée par l'association Les Amis du Patrimoine de Lapeyre. Une rencontre qui a tenu toutes ses promesses, tant par la qualité des interventions que par la chaleur des échanges.
Particularité de cette présentation : ce sont huit membres de l'association qui ont pris la parole pour raconter l'histoire de Médora. Un exercice auquel ils se sont préparés durant plusieurs mois, au fil de recherches, de découvertes et parfois de nouvelles pistes à explorer. Sans être des conférenciers professionnels, ils ont relevé le défi avec sérieux, enthousiasme et une belle détermination. Leur implication mérite d'être soulignée, car c'est aussi cela la richesse de la vie associative : apprendre, chercher et construire ensemble pour partager le fruit de son travail.
Cette causerie a pris une dimension toute particulière avec la présence d'une descendante de Jean-Louis Taillefer, époux de Médora. Un lien direct avec cette histoire qui a donné une émotion supplémentaire à la rencontre. Un hommage a également été rendu à Jacques-Frédéric Temple, auteur du «Tombeau de Médora», dont deux membres de la famille ont été contactés. Après cette plongée dans l'histoire locale, une cinquantaine de convives ont prolongé la rencontre autour d'un repas, dans une ambiance chaleureuse et amicale.



Cette journée illustre pleinement la vocation des Amis du Patrimoine : faire connaître les richesses de notre histoire, les rendre accessibles, se les approprier collectivement et surtout les transmettre. Car préserver le patrimoine, ce n'est pas seulement conserver des traces du passé, c'est aussi les faire vivre aujourd'hui, provoquer des rencontres, rapprocher les générations et créer du lien. À travers Médora, c'est finalement toute une communauté qui s'est retrouvée autour d'une histoire commune. Une belle démonstration que le patrimoine prend véritablement vie lorsqu'il est partagé.

Roquefort

Carnet noir

Vaincu par la maladie Lionel Galtier, après plusieurs mois de combat, est décédé en ce début novembre à seulement 55 ans. Il résidait Rue des Cardonilles à Lauras et était père de trois garçons. Lors de sa carrière professionnelle Lionel qui détenait une formation de carrossier avait repris après quelques années de salariat la carrosserie Lajoie à St-Affrique associé avec un de ses collègues de travail. C'est une foule nombreuse et recueillie de parents, d'amis et de connaissances diverses qui l'ont accompagné en l'église de Lauras pour ses obsèques célébrées vendredi 6 novembre. Nous témoignons amitié et sympathie à tous ses proches ainsi qu'à toutes celles et ceux que ce deuil afflige plus particulièrement Sylvie et Patrice Caussat résidant à Roquefort sur Soulzon.

L'USTR sort avec les honneurs

USTR : 1- US Montbazens-Rignac II : 4. Après une semaine pluvieuse sur le département rendant les terrains difficiles voir impraticables place aux diverses coupes pour les clubs Aveyronnais ce weekend. L'Union Sportive Tournemire Roquefort recevait ce samedi 21 novembre les doublures de l'Union <sportive Montbazens Rignac qui évoluent en seconde division soit deux échelons au-dessus dans le cadre des 1/16ème de finale de la coupe de L'Aveyron.
Les joueurs de Tournemire Roquefort quittent la coupe de l'Aveyron certes avec regrets mais peuvent être fier de ce qu'ils ont réalisés sur le rectangle vert en ce samedi soir. Merci à Monsieur Fares pour la qualité de son arbitrage. Prochain match pour l'USTR samedi 28 novembre à Naucelle contre l'équipe réserve coup d'envoi à 19 h dans le cadre du championnat.

Assemblée générale extraordinaire du CRI

L'assemblée générale extraordinaire du Club Roquefortais d'informatique se tiendra le 3 décembre à 14 h dans notre local au 16 Passage du Berger à Roquefort sur Soulzon.

Tournemire

Rencontre amicale à Cornus : la classe 1981 fête ses 65 ans



Le vendredi 14 novembre à l'initiative de quelques copains d'avant notamment de certains Tournemirois, a eu lieu la rencontre d'une poignée de classards de 1981 c'est-à-dire ceux qui sont nés en 1961 qu'on nommait à l'époque les conscrits. Ce petit groupe a regroupé des personnes du Sud-Aveyron tous ne se connaissant pas obligatoirement. Cette première agape s'est déroulée dans le restaurant de Monsieur Marc Fabreguettes à l'Hôtel du Nord à Cornus, lieu où les joyeux classards accompagnés de leurs épouses ont pu apprécier un excellent menu concocté par le chef, dans une très bonne ambiance et un cadre inégalable, ce qui prouve que l'hôtel du Nord est un endroit parfait pour de belles retrouvailles l'espace d'une journée. Il est bien entendu que cette fine équipe composée de gais lurons ne compte pas en rester là ils sont prêts à recommencer et annoncent que la prochaine rencontre est ouverte à toutes les personnes nées en 1961 et qui peuvent déjà se faire connaitre au 06 50 41 70 82.

Le Conseil Municipal des Enfants s'est réuni !



Vous vous souvenez les darons, de votre premier conseil municipal ?
De l'émotion, de la gravité, de l'appréhension, surtout si vous devez prendre la parole, ou pire...faire acte de candidature ! Et bien, cela s'est fait, dans les ores de la République, dans la salle du Conseil Municipal, sous le drapeau tricolore et le portrait du président de la République. Ils se sont lancés, pour faire acte de candidature, développer un programme et solliciter les suffrages de leurs pairs. Les parents ébahis étaient là. Le maire, Christophe Cousy, deux déléguées aussi, Elodie et Colette ! 4 intervenants ont bluffé leur monde, d'autres ont hésité et on les comprend… ils se réservent pour plus tard. Et comme pour les grands, le partage fut si incertain et difficile. Il ne sortit aucun leader, aucune majorité du suffrage. Alors on ne fit pas comme les grands. On ne s'écharpa pas. On ne fit pas comme ils font, se croyant dans une cour de récréation, tirant l'écharpe à eux, et s'invectivant de noms d'oiseaux. On vota à l'unanimité, la désignation de maires tournants, chacun son tour… la démocratie intelligente et bienveillante, car chacun peut apporter sa pierre en écoutant les autres. On n'est pas opposants, on est different…respectueux de la loi, et on peut construire ensemble. Alors par ordre alphabétique, ce sera Salim le premier maire de la cité cheminote.
Et des programmes, on a retenu « le City Stade », voilà, que les ruraux veulent faire comme les urbains. Normal les urbains veulent plus de verdure dans les villes. On est Rurbain ou bien Urbral ? On a parlé aussi « de lâcher de truites. » On discutera sans doute du lieu, du type et du pourquoi faire. Et puis « d'activités, d'ateliers pour que les enfants soient moins sur les écrans» (Sic !). Voilà une bonne idée !… Comme quoi, il serait temps de donner la parole aux jeunes, plutôt que de maugréer sur eux ou de taper sur leurs revendications. A Tournemire, on a compris, la jeunesse est l' avenir des adultes et des anciens. Il nous tarde le prochain conseil municipal, courant janvier, pour passer aux choses sérieuses. Que les grands se tiennent bien. La démocratie n'est pas un gros mot.

Le train avance, les cheminots sont de retour !

A la salle du Conseil Municipal de Tournemire lundi 16 novembre, ils étaient plus d'une douzaine à se retrouver pour parler du Projet Espace Muséal du Train, que met en place avec la commune de Tournemire avec la commission extra municipale « Culture, Mémoire et Histoire. » Si Antoine, Alain, Bernard, Christian, Daniel, Jean-Pierre, Jacky et les autres, se sont présenté et ont raconté leur histoire, leur carrière, leur vie de cheminot, et leur amour du métier. Le traumatisme de la fermeture de ligne Saint-Affrique / Tournemire puis de la Gare en 91/92 n'a pas été oublié. Le conseiller municipal H. Robert, aidé de Laure Monteillet a souligné que «*les chiffres d'augmentation de fréquentation de la ligne des Causses, depuis le Covid, en 2020, depuis la cherté de l'essence, cette année, et grâce au train à 1 € voulu par la Région, ne pouvait qu'encourager l'équipe municipale à encourager le développement du chemin de fer et la Ligne Béziers- Neussargues. Le merveilleux site de Tournemire, le Projet Roquefort Demain et la volonté des 14 communes de la Comcom St-Affrique de promouvoir un tourisme de terrain nous obligent* » ont-ils ajouté. Et le projet visé d'«Espace muséal du train» et d'un train miniature et numérique avec l'association «Faites du Train» de Saint Affrique ne peut que doper la fréquentation de la ligne. Au-delà de la mémoire et de l'histoire, qui doit associer tous les cheminots, tous les tournemirois, le president de la commission, Georges Belzunce et la secrétaire, Sophie Blanc, ont présenté des maquettes en cours de réalisation par Alain Gésens : la célèbre marquise, le Château d'eau, un rail électrifié avec ses wagons, et le plan du projet. Et mieux,ils ont montré un montage vidéo qui a permis d'imaginer le fantastique projet qui devrait être finalisé en 2029. Cette maquette illuminée et sonorisée au 85ème devrait être un bel objet pédagogique pour se remémorer l'histoire du rail commencée en 1874, qui atteint son apogée dans les années 30 et 50… pour s'éteindre dans les années 90, mais pourquoi pas, ressusciter après les années 2020. C'est en tout cas le pari lancé par la mairie de Tournemire et sa commission extra municipale, qui fait appel aux cheminots mais aussi à des bénévoles.

Dossier Immobilier



Améliorer son habitat pour faire des économies : s'adresser aux bons interlocuteurs

On entend beaucoup de choses et il y a beaucoup d'annonces et de publicité sur des interventions pour l'amélioration de votre habitat. Il faut être très vigilant et faire appel à des professionnels que vous connaissez pour éviter de vous faire piéger par des offres alléchantes et qui peuvent se révéler problématiques si vous n'êtes pas vigilants. N'hésitez pas à consulter plusieurs entreprises et à vous renseigner auprès d'institutionnels qui sauront vous guider et vous accompagner dans vos démarches.

Quels travaux concernés par MaPrimeRénov ?

Vous devez réaliser un ensemble de travaux de rénovation énergétique dans votre logement parmi les 6 postes de travaux suivants :
- Isolation thermique des murs
- Isolation thermique des planchers bas
- Isolation thermique de la toiture
- Isolation thermique des menuiseries extérieures
Ventilation
- Production de chauffage ou d'eau chaude sanitaire.
Ces travaux peuvent être réalisés en 1 ou 2 étapes.
La classe énergétique du logement figurant sur le diagnostic de performance énergétique (DPE) doit être comprise entre E et G avant la première ou l'unique étape des travaux.

MaPrimeRenov d'Ampleur
Depuis le 1er septembre 2026, MaPrimeRénov' Rénovation d'ampleur ne peut plus être accordée si un chauffage au gaz est conservé après les travaux, dans les maisons individuelles. Par ailleurs, il n'est plus possible de financer l'installation d'une pompe à chaleur comportant un appoint fossile (PAC hybride gaz ou fioul).
Vous devez faire réaliser un audit énergétique avant travaux et après travaux pour justifier le classement énergétique de votre logement (qu'il y ait 1 ou 2 étapes de travaux). L'audit énergétique doit être réalisé par un professionnel répondant à certaines qualifications (notamment, sociétés d'architectes et architectes inscrits à l'ordre et ayant suivi une formation, professionnel reconnu garant de l'environnement - RGE).

Toutefois, à la place de l'audit énergétique, vous avez la possibilité de joindre une attestation justifiant de la classe énergétique de votre logement avant et après travaux. Le classement énergétique figurant sur cette attestation remplace celui initialement présenté dans l'audit énergétique à la condition quelle mentionne le même scénario de travaux.
Dans le cadre de MaPrimeRénov' Rénovation d'ampleur, vous n'avez pas à faire de demande de certificats d'économies d'énergie (CEE). C'est l'Anah qui se charge de faire la demande à votre place. L'Anah intègre ensuite automatiquement les CEE dans le calcul de MaPrimeRénov'. Vous devez vous engager à ne pas faire de demande personnelle de CEE.

Peut-on cumuler MaPrimeRénov' avec d'autres aides ?

Oui, vous pouvez cumuler MaPrimeRénov' Rénovation d'ampleur avec les aides suivantes :
- Éco-PTZ -Prêt avance rénovation
- Autres aides de l'Anah
- Aides pour travaux des collectivités locales.
Vos travaux bénéficient également de la taxe sur la valeur ajoutée (TVA) réduite (5,5 %).

Ma Prime'Renov de grande ampleur

Quelles démarches pour en bénéficier ?

Prendre rendez-vous avec un conseiller France Rénov'



Avant de déposer une demande de prime pour une rénovation d'ampleur, vous devez obligatoirement prendre rendez-vous avec un conseiller France Rénov'. Ce rendez-vous est gratuit. Il vous permet d'échanger sur votre projet de travaux. Le conseiller :

- Analyse votre situation et les besoins de votre logement
- Explique les travaux les plus adaptés et les règles techniques ou d'urbanisme à respecter
- Vérifie que vous remplissez bien les conditions pour demander la prime
- Informe sur les aides financières mobilisables
- Oriente, si nécessaire, vers des professionnels qualifiés.

À la fin de votre entretien, une attestation de contact vous est remise que vous avez pris contact avec un conseiller France Rénov'. Cette attestation est indispensable pour constituer votre dossier de demande de prime. Le rendez-vous avec un conseiller constitue la première étape obligatoire du parcours. Il prépare la suite de votre démarche, qui se poursuit avec l'accompagnement de Mon Accompagnateur Rénov' (MAR).

Se faire accompagner par Mon Accompagnateur Rénov' (MAR)

Après votre rendez-vous avec un conseiller France Rénov', vous devez être accompagné par Mon Accompagnateur Rénov' pour poursuivre votre projet de travaux. Le conseiller France Rénov' vous oriente vers un Accompagnateur Rénov'.

L'Accompagnateur Rénov' intervient pour :

Élaborer des scénarios de travaux personnalisés

Analyser et comparer les solutions techniques et les coûts, accompagner la préparation de votre dossier MaPrimeRénov', suivre l'avancement du chantier, garantir un accompagnement jusqu'à la réception des travaux.

Pour bénéficier de la prime, vos travaux doivent être réalisés par un professionnel reconnu garant de l'environnement (RGE). Cette exigence ne s'applique pas aux travaux de raccordement à un réseau de chaleur ou de froid.

L'accompagnement de Mon Accompagnateur Rénov' est pris en charge selon votre niveau de revenus :

100 % de prise en charge si vous êtes un ménage aux revenus très modestes (vous n'avez donc pas à payer la prestation)

80 % de prise en charge si vous êtes un ménage aux revenus modestes

40 % de prise en charge si vous êtes un ménage aux revenus intermédiaires

20 % de prise en charge si vous êtes un ménage aux revenus supérieurs.

L'accompagnement est financé dans la limite d'un plafond de 2 000 € (4 000 € si vous occupez un logement dit indigne, c'est-à-dire en péril, insalubre ou si vous êtes en situation de précarité énergétique et avez des revenus très modestes).



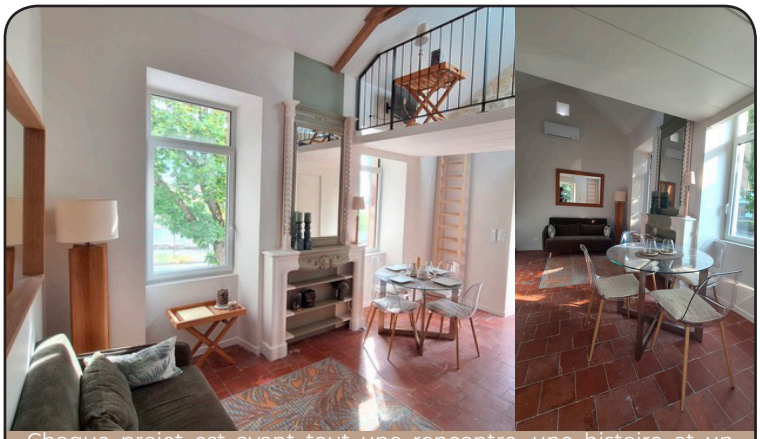

Chaque projet est avant tout une rencontre, une histoire et un lieu à imaginer. Architecte indépendante, installée depuis 25 ans à Millau dans l'Aveyron, je conçois et accompagne des projets de construction, de rénovation, d'extension et de transformation, en plaçant l'écoute et les besoins de mes clients au cœur de ma démarche.
J'aime imaginer des espaces à la fois harmonieux, fonctionnels et adaptés à ceux qui les vivent, en tenant compte de l'existant, de l'environnement et des contraintes propres à chaque projet.
Que ce soit pour du public ou pour du neuf, de l'habitation ou du tertiaire, de la rénovation ou des bâtiments neufs, de la première réflexion à la réalisation, je vous accompagne avec attention et engagement, afin de donner vie à un projet qui vous ressemble.
Je m'entoure d'une équipe d'entreprises avec laquelle j'ai instauré un climat de confiance dont je fais profiter le client.

LCC ARCHITECTURE

Lise CALMEL-CHAPTAL
53 avenue Charles de Gaulle
12100 MILLAU
Tél : 06 10 09 41 61
Email : lisacalmelchaptal@me.com

Déco : couleurs tendances 2027



On sait que la mode est un éternel recommencement, nos intérieurs n'y échappent pas non plus ! Comme un retour à l'essentiel, les tendances couleurs 2027 témoignent d'une envie d'intérieurs où il fait bon vivre. Les années passées sont toujours une source d'inspiration. La saison prochaine rend hommage à la sophistication des années 30, à l'esprit cool des années 70 mais aussi à la vitalité des années 80. En trame de fond, le rouge et ses camaïeux sont très présents mais aussi des teintes plus douces avec les beiges.

Le pourpre et les terres chaudes nous rassurent en 2027

Avec un esprit chaleureux le pourpre, le terracotta et l'écorce rosée sont les couleurs chaudes de l'année 2027. Elles réchauffent tout en se mariant bien avec le bois, encore très présent en 2027.

Les beiges des années 30 et 70 de retour

Associés aux tons de brun, comme le chocolat ou le café, les beiges sont bel et bien présents en 2027. . À la fois sobre et doté d'un certain caractère, c'est une famille de neutre qui n'en est pas vraiment. Ils servent aussi à insuffler de la luminosité, à mettre en valeur vos meubles et vos intérieurs



CHEQUE ENERGIE

Le chèque énergie 2027 pourra être réclamé plus tôt que les années précédentes, où la campagne ne démarrait qu'au mois d'avril. Pas moins de 5,8 millions de bénéficiaires pourraient en bénéficier.
C'est un dispositif devenu incontournable. Dès le 14 janvier, les 5,8 millions de ménages éligibles au chèque énergie 2027 pourront déposer une demande. Le ministre de l'Économie Roland Lescure l'a annoncé ce mercredi sur LCI.
Les années précédentes, la campagne d'ouverture des guichets ne débutait qu'en avril. Selon le barème 2026, entre 48 euros et 277 euros pourront être accordés aux ménages afin de régler leurs factures d'énergie, selon leurs revenus et la composition de leur foyer.

REPRISE D'ACTIVITÉ COUVERTURE

CHEZ SOLAR



NOUS VOUS PROPOSONS MAINTENANT NOTRE EXPERTISE EN COUVERTURE

POUR LES PROFESSIONNELS

Bâtiments industriels, entrepôts, commerces, exploitations agricoles, collectivités...

POUR LES PARTICULIERS

Maisons individuelles, rénovations, extensions, garages, abris, dépendances...

TOUS TYPES DE MATÉRIAUX

Tuiles, ardoises, bac acier, fibrociment, zinc, panneaux sandwich...

COUVREURS QUALIFIÉS

Équipe expérimentée, travail soigné, respect des normes et des délais.

QUALITÉ, SÉCURITÉ & DURABILITÉ

Des matériaux de fiables et des solutions durables pour protéger vos bâtiments.



UN PARTENAIRE DE CONFIANCE, DU TOIT AU SOLAIRE

**Avec SOLAR, bénéficiez d'un interlocuteur unique pour vos projets de photovoltaïque et de couverture.
Une vision globale, un accompagnement complet et la garantie d'un travail bien fait.**

Solar
PHOTOVOLTAÏQUE

05 65 49 60 29
354 avenue de Saint-Affrique
12360 - CAMARÈS

Calmels et Le Viala

Cérémonie du 11 novembre



En cette journée de commémoration de l'Armistice de la guerre 1914 - 1918 le devoir de mémoire reste présent. Une lecture a été faite par les jeunes enfants de la commune. S'en est suivie la lecture du discours officiel par Monsieur le Maire, la liste des soldats tombés au champ d'honneur, le dépôt de gerbe et la Marseillaise. La municipalité a invité les participants au vin d'honneur servi à la Maison du Dourdou.

Soirée du Comité des Fêtes

Le samedi 5 décembre, le Comité des Fêtes du Viala du Dourdou vous invite à célébrer l'arrivée de l'hiver dans une ambiance chaleureuse, festive et gourmande. Au programme : traditions, produits du terroir, musique et bonne humeur !

Dès 16 h, les festivités débuteront autour d'un four à pain traditionnel chauffé au feu de bois, l'occasion de retrouver les saveurs et les savoir-faire d'autrefois. Des animations seront également proposées aux enfants pour le plaisir des plus petits. A partir de 18 h, place à l'apéritif en musique ! Le groupe « Tambour fanfare » viendra réchauffer l'atmosphère avec un joyeux mélange de musiques traditionnelles et de rythmes africains. Viendra ensuite le moment de passer à table autour d'un repas entièrement cuisiné maison par les bénévoles du comité. La soirée se poursuivra en musique avec « Mango Jul et Céline » qui interpréteront quelques chansons avant de laisser place à une soirée dansante pour prolonger la fête dans la bonne humeur. Une belle occasion de se retrouver, de partager un bon repas et de faire vivre l'esprit festif du village, même au cœur de l'hiver. Réservation fortement conseillée pour le repas au 06 76 15 20 14.

Saint-Jean d'Alcapiès

Théâtre et danse

Dans le cadre du programme des Escapades, la commune de Saint-Jean d'Alcapiès propose un spectacle du théâtre de la Maison du Peuple (Millau) le samedi 28 novembre 2026 à 20h30 à la salle des fêtes communale Alcapia. "Comment ça se danse" de La D'Âme de Compagnie, ravive le besoin irrésistible de danser, depuis l'enfance jusqu'aux néo-trad-folk. Le spectacle (théâtre - musique) raconte la jubilation des sourires, l'équilibre des corps et l'unité des humains, quand on frappe le sol en rythme pour s'ancrer sur terre, quand on lâche prise pour vérifier que l'on est vivant. En duo, en quadrette, en grand cercle, entrez dans la danse de ce voyage convivial et jubilatoire.

Saint-Izaire

Jeux et gourmandises au menu de l'After Ludique

Vendredi 13 novembre, la salle des fêtes de Saint-Izaire a accueilli près de trente personnes, petits et grands, à l'occasion d'un «After Ludique» organisé par la Médiathèque intercommunale du Saint-Affricain (MISA). De 17 h à 20 h, cette animation dédiée aux jeux de société et ouverte à tous s'est déroulée dans une ambiance conviviale. Autour des tables, les participants ont pu découvrir de nouveaux jeux, partager des parties et passer un moment placé sous le signe de la détente et de la bonne humeur. Pour accompagner cette fin d'après-midi, l'Association des Parents d'Élèves de l'école de Saint-Izaire a offert le goûter et tenu une buvette. Ce rendez-vous s'inscrit dans la programmation itinérante de la MISA sur le territoire de la Communauté de Communes du Saint-Affricain, Roquefort, Sept Vallons.

La Bastide Pradines

Association Bastidol Animation

L'assemblée générale de l'association aura lieu le vendredi 4 décembre à 19 h à la salle communale Emile Caussat. La présence de tous les adhérents est vivement souhaitée. Les personnes désirant adhérer à l'association sont également invitées à participer.

Saint-Rome de Cernon

Une crèche participative à l'Orangerie du Sud Aveyron

A l'occasion des fêtes de fin d'année, l'Orangerie du Sud Aveyron, située au cœur du village, lance une initiative originale : la création d'une crèche participative, imaginée et réalisée avec les enfants, les parents, les habitants de Saint-Rome-de-Cernon et des villages environnants.

Les enfants, les familles et toutes les personnes (croyants ou non) qui le souhaitent sont invités à venir construire ensemble cette représentation de la Nativité. Car si Noël est, à l'origine, une tradition chrétienne, elle est aussi devenue, au fil du temps, un symbole de notre patrimoine culturel avec ses décors, ses souvenirs d'enfance, de retrouvailles et de repas de famille.

Pour participer à l'édification de cette crèche, chacun est invité à apporter sa contribution : un santon, un personnage, un animal, un décor, des matériaux naturels, des étoiles... Dans notre région, marquée comme nulle part ailleurs par le pastoralisme, difficile d'imaginer une crèche sans quelques moutons, le berger et son chien, les rochers, quelques branches de genévrier ou de houx rappelant nos paysages environnants et nos traditions rurales. Le grand rendez-vous pour tous ceux qui souhaitent participer à la réalisation de cette crèche aura lieu le 4 décembre de 16h30 à 19h30. Petits et grands pourront alors se retrouver pour installer ensemble la crèche, échanger, partager leurs idées et profiter d'un goûter de Noël offert par l'équipe SAFTI de l'Orangerie du Sud Aveyron. Les enfants seront particulièrement les bienvenus : ils pourront laisser libre cours à leur imagination, participer à la mise en scène et découvrir le plaisir de créer ensemble. Au-delà de la crèche, cette initiative se veut un moment de rencontre et de partage entre les générations autour d'une tradition et, pourquoi pas, une première pour un rendez-vous qui pourrait se renouveler. Que l'on ait un santon à prêter, une idée à partager ou simplement l'envie de participer, tout le monde est invité.

Les éléments prêtés seront identifiés et répertoriés lors du dépôt et restitués à leurs propriétaires après le démontage de la crèche. Ils sont à déposer à l'Orangerie entre le 30 novembre et le 2 décembre.

Repas des Orchidées de Sargels

Les Orchidées de Sargels organisent leur repas de fin d'automne le dimanche 6 décembre à midi. Il aura lieu au local du club. Toutes les personnes intéressées sont invitées. Une occasion de passer un moment de rencontre et d'amitié. Inscriptions auprès des membres du club ou au 05 65 62 33 90 avant le 30 novembre.

Soirée «Châtaignes» d'Arts et Loisirs

Dans la tradition des veillées, la soirée «châtaignes» de l'association revient tous les ans pour les membres d'Arts et loisirs du Cernon. Ce samedi 7 novembre, 65 adhérents se sont retrouvés à la salle des fêtes pour cette soirée de partage et de convivialité. Dès le milieu de l'après-midi, les premiers bénévoles étaient sur le pont pour préparer la salle, les fruits, le brasero ... Alors que tout était en place, au fur et à mesure des arrivées, on prenait un moment de détente avec les jeux de société avant que les préposés à la grillée ne mettent le gril en marche. Une fois les châtaignes grillées, c'était la saucisse qui passait sur les braises pour qu'à 19 heures, tout soit prêt et que l'on passe à l'apéro généreusement approvisionné. La soirée se déroulait dans une joyeuse ambiance, après la mise en route avec saucisse, chips et tartes aux pommes, les châtaignes grillées à point et le cidre régalaient tout le monde. En fin de soirée, ils étaient nombreux ceux qui ont mis la main à la pâte pour tout remettre en ordre avant de se séparer. Bravo et merci à tous ceux qui ont contribué à la réussite de cette soirée et rendez-vous le 19 pour le repas avec les randonneurs.

- Secteur de St-Sernin -

Saint-Sernin sur Rance

Invitation à la cérémonie commémorative

Le maire et le conseil municipal de Saint-Sernin sur Rance ont le plaisir de convier l'ensemble de la population à la cérémonie commémorative qui se tiendra dimanche 29 novembre, à 11 h, au Monument aux Morts de la Collégiale. Cette cérémonie sera l'occasion de rendre hommage à toutes celles et tous ceux qui se sont engagés au service de la France et de faire vivre le devoir de mémoire auprès des générations futures. Votre présence témoignera de l'attachement de notre commune à la reconnaissance, au respect et à la transmission de notre histoire collective. À l'issue de la cérémonie, un vin d'honneur sera offert par la municipalité. Nous vous attendons nombreux pour partager ce moment de souvenir, de respect et de convivialité.

Le maire et le conseil municipal de Saint-Sernin sur Rance

Un premier Salon du Livre couronné de succès

La municipalité et la bibliothèque de Saint-Sernin-sur-Rance tiennent à adresser leurs plus sincères remerciements à l'ensemble des auteurs, autrices, éditeurs et libraires qui ont participé à la première édition du Salon du Livre « Saint-Sernin et des Livres ». Grâce à votre présence, à la richesse de vos échanges avec le public, à vos séances de dédicaces et à votre enthousiasme communicatif, cette journée a rencontré un véritable succès et restera un très beau moment de partage autour de la lecture et de la culture. Un grand merci également aux 450 visiteurs et lecteurs qui sont venus nombreux profiter de cet événement convivial, témoignant ainsi de l'intérêt porté au livre et à ceux qui le font vivre.

La réussite de cette manifestation n'aurait pas été possible sans l'investissement remarquable de notre équipe de bénévoles. Leur engagement dans l'installation des stands, l'accueil des exposants et du public, ainsi que leur disponibilité tout au long de la journée ont largement contribué au bon déroulement de l'événement. La municipalité remercie également les enfants des écoles, les résidents de la maison de retraite ainsi que l'association Familles Rurales de Saint-Sernin pour leurs précieuses contributions qui ont enrichi cette première édition.

Forte de cette belle réussite, l'équipe organisatrice vous donne d'ores et déjà rendez-vous l'année prochaine pour une deuxième édition qui s'annonce tout aussi riche en rencontres et en découvertes littéraires.

Martrin

Quel avenir pour l'ancienne laiterie Carles ?



A l'initiative de la municipalité, les habitants de Martrin ont été invités à s'exprimer, lors d'un atelier participatif, sur l'avenir de l'ancienne laiterie CARLES, vaste bâtisse au centre du village, propriété de la commune depuis 2017.

Après la pose d'une nouvelle toiture et de nouvelles menuiseries en 2017 et 2022 afin de la mettre hors d'eau, il s'avère aujourd'hui absolument nécessaire qu'une importante rénovation intérieure soit réalisée avant de pouvoir exploiter cet espace. Avant de se lancer dans d'importants travaux, la municipalité a demandé l'accompagnement d'Aveyron-Ingénierie qui a toutes les compétences techniques pour la conseiller. Présente à la réunion, elle a proposé au public les thèmes (projets) de réflexions suivants : séniors, habitats, santé, sport / culture / animations, économie / services, et enfance / jeunesse. C'est dans une ambiance très conviviale et studieuse que les participants ont joué le jeu et de nombreuses idées ont fusé. L'équipe d'Aveyron Ingénierie, à qui toutes ces réflexions ont été confiées, transmettra ses conclusions, après étude, à la municipalité, puis à l'ensemble des habitants.

Nous ne manquerons pas de vous en faire part.

St-Sever du Moustier

Belote



Le samedi 7 novembre a eu lieu le second concours de la saison, où 34 équipes se sont affrontées. Nous félicitons Maryline et Jean-Michel qui ont remporté le concours. Complétant le podium, nous trouvons Joaquim et Pascal puis Andrée et Pierre en troisième position. Nono et Christine remercient tous les participants et bénévoles.

On se retrouve le samedi 5 décembre pour le prochain concours à 20h45 à la salle des fêtes

Paroisse Notre-Dame des Vallons du Rance

- Vendredi 27 novembre : messe à 17 h à Notre-Dame d'Orient.
- Samedi 28 novembre : messe à 9 h à Notre-Dame d'Orient.
- Dimanche 29 novembre, 1er dimanche de l'Avent : messe à 10 h à Notre-Dame d'Orient ; messe à 10h30 à Coupiac (sép. Solange Bel, sép. Jeanine Rigolet, int. Elise Roussel, José Ribeiro, Léon Durand).
- Lundi 30 novembre : messe à 10h30 à Anglas ; messe à 15 h à l'EHPAD Clos Saint-François à Saint-Sernin ; messe à 17 h à Notre-Dame d'Orient.
- Mardi 1er décembre : messe à 10 h à Notre-Dame d'Orient.
- Mercredi 2 décembre : messe à 9 h à Notre-Dame d'Orient.

Combret

Pierre Pasty : une saison 2026 particulièrement fructueuse !

À tout juste 17 ans, qu'il fête en ce mois de novembre, le jeune Combrétois Pierre Pasty peut être fier de sa saison cycliste sur route 2026. Licencié au Vélo Sport Saint-Affricain, il a enchaîné les belles performances tout au long de l'année, confirmant une progression régulière et prometteuse. La saison avait pourtant commencé avec une 13ème place au Grand Prix de Cassagnes-Comtaux, organisé par le club cycliste de Marcillac-Vallon. Mais Pierre allait rapidement monter en puissance. En mai, il décroche le titre de Champion de l'Aveyron dans la catégorie Juniors, à l'occasion du Grand Prix de Réquista. Les bons résultats se poursuivent ensuite, avec notamment une troisième place en catégorie Access à Carmaux, avant de signer une belle victoire toujours en catégorie Access fin août au Grand Prix de Belmont sur Rance, sur le très exigeant circuit de La Grêle. À la fin de l'été, le jeune coureur décide également de se confronter à des épreuves plus longues, d'environ 100 kilomètres, à l'image des cyclosportives. Là encore, les résultats sont au rendez-vous : une remarquable 8ème place à la Cycl'Roquefort, puis deux victoires, à la Laurent Jalabert, disputée à Mazamet, et à La Castraise, à la mi-octobre.

Une véritable moisson de bons résultats pour conclure cette saison ! D'un naturel modeste et discret, Pierre savoure néanmoins la satisfaction du travail accompli. Il rappelle que le cyclisme de compétition est une discipline particulièrement exigeante, qui demande un investissement considérable : « Les charges d'entraînement représentent entre 300 et 500 kilomètres par semaine, soit environ 15 000 kilomètres sur une année. Les routes de notre région offrent un terrain de jeu idéal pour mes séances sur route. » Mais Pierre ne compte pas s'arrêter en si bon chemin. Pour la saison 2027, il franchira une nouvelle étape en rejoignant le club tarnais Albi Vélo Sport. Fort de plus de 130 licenciés, celui-ci dispose notamment d'une équipe fédérale U19 que le jeune Combrétois intégrera. Un nouveau défi qu'il aborde avec enthousiasme : *«Je suis ravi de pouvoir rejoindre cette structure albigeoise. Le niveau sera élevé et exigeant, mais de belles épreuves de haut niveau figurent au calendrier, dont certaines à l'étranger».*

Entre une saison 2026 riche en succès et de nouvelles perspectives sportives pour 2027, Pierre Pasty poursuit son chemin avec détermination. Une belle réussite qui fait assurément la fierté de sa famille, de ses proches et de toute la commune de Combret, qui suivra avec intérêt la suite de son parcours.

- Secteur de Camarès -

Camarès

Jouons pour un jouet

Retrouvez-nous le samedi 28 novembre à partir de 19 h, à la salle de fêtes de Camarès, pour une soirée caritative en musique.
Cette année encore l'association Les Rescapés du Pub relance la machine au profit des enfants hospitalisés. Au menu cette année, une soirée concert avec 6 groupes de musique. 1 entrée = 1 jouet neuf (ou en excellent état). L'entrée à cette soirée est symbolique, les participants sont invités à offrir un jouet neuf ou en excellent état en guise de droit d'entrée. En 2024 et 2025, grâce à la générosité du public, nous avons pu récolter un grand nombre de jouets redistribués aux enfants de l'association Dessine-moi un mouton de Millau, et de l'IEM de Lamalou-les-Bains. En 2026, cette année le don sera également pour les enfants de l'IEM de Lamalou-les-Bains. « Le baloche au coin du feu », ces transfuges de l'Instant Baloche, viendront nous titiller les oreilles de leur mélopées acoustiques. «Tomrof » viendra faire bouger les guiboles, «Aveyrock» formé par des membres des Red Rambal, de Verdun, de Mudweiser ils distilleront du Blues qui tache, du Rock qui pègue, nous faisant ainsi voyager dans ce sud moite des Amériques. «Sorry for noise» reviendra fermer cette édition en nous faisant danser jusqu'au bout de la nuit ! Buvette et restauration sur place.

Cinéma Le Temple

Vendredi 27 et samedi 28 novembre à 21 h et dimanche 29 novembre à 17 h "Le fantome de l'Opéra", drame, fantastique d'Alexandre CASTAGNETTI avec Deva Cassel, Julien De Saint-Jean, Romain Duris
Dans le Paris d'aujourd'hui, Anastasia, jeune danseuse, intègre le prestigieux Opéra de Paris. Alors qu'elle répète l'Orpheus, un opéra maudit qui aurait été composé par le Fantôme de l'Opéra, elle tombe amoureuse d'un mystérieux pianiste. À l'approche de la première représentation, entre accidents inexpliqués et révélations troublantes, Anastasia se trouve plongée dans une histoire d'amour impossible,. ..

Thé dansant



Beau succès pour le thé dansant animé par l'orchestre "Didier Carrière" et organisé par le Club des ainés du Rougier dimanche 8 novembre à Camarès. Ce sont un peu plus de 100 personnes qui sont venues fouler le parquet dans une ambiance conviviale, festive et gourmande. Les tables joliment décorées pour l'occasion ont également contribué à la réussite de ce rendez-vous. Le Club des Ainés du Rougier tient à remercier chaleureusement l'ensemble des participants ainsi que tous les bénévoles qui ont contribué à faire de cet après-midi automnal, une belle réussite. Le prochain rendez-vous est fixé au vendredi 18 décembre autour de la bûche de Noël et sera l'occasion de découvrir la nouvelle salle socio-culturelle qui nous accueillera.

Fayet

Ecole et cinéma

Jeudi 19 novembre les élèves de l'école de Fayet sont allés passer la journée à Camarès avec les écoles de Cénomes et Camarès : Ecole et Cinéma et Maternelle avec l'intervention de la COM COM dans le cadre du projet commun / sensibilisation au tri des déchets.
Le matin les élèves de Maternelle/CP ont vu le film : "Des trésors plein ma poche " (6 courts métrages) tandis que les élèves de CE/CM travaillaient le tri des déchets à travers divers ateliers.
L'après- midi, les élèves de maternelle / CP ont participé aux ateliers de tri des déchets tandis que les CE / CM ont apprécié le film "Le grand méchant renard et autres contes de Benjamin Renner et Patrick Imbert.

Brusque

Mois de novembre ou «marsincade» !

Le temps de cette avant-dernière semaine de novembre, qui passe, sans raison d'une pluie battante, à une éclaircie suivie d'un rayon de soleil, a mérité le qualificatif attribué au mois de mars... marsincades.
Les anciens prétendent que mars qui rit à travers les averses prépare en secret le printemps, d'où les interrogations de ces derniers jours : comment novembre prépare -t-il l'hiver 2026 ?
Mais soyons objectifs, ne nous plaignons pas, les nappes phréatiques ont besoin de refaire un niveau acceptable, et le Dourdou, bien qu'un peu gonflé, reste sagement dans son lit, alors que d'autres régions subissent des inondations dévastatrices.

Carnets noirs

- Le 20 novembre, nous apprenions le décès de Jean-Claude Cot, survenu dans sa 64ème année. Il avait exercé sa vie professionnelle à Béziers, et s'était retiré à la ferme de Pressouyres lorsque l'heure de la retraite avait sonné. Ses obsèques seront célébrées mercredi 25 novembre à 10 h30 en l'église de Brusque, suivies de l'inhumation au cimetière de Camarès. Nous présentons à son épouse Cathie, et à son frère André nos sincères condoléances.
- Notre village est frappé cette semaine par une deuxième disparition celle de Mme Marie-Thérèse Roques, survenue dimanche 22 novembre à la maison de retraite de Camarès où elle s'était retirée l'année dernière, après le décès de Lucien, son époux. Agée de 85 ans, elle a durant de longues années, avec son mari, exploité la ferme de La Regagnerie. Ce couple travailleur, sympathique, était très estimé dans notre village pour son dévouement et sa gentillesse.
Ses obsèques seront célébrées en l'église de Brusque jeudi 26 novembre à 4 h30
A son petit-fils Vincent, infirmier à Albi, que les brusquois connaissent bien pour son dévouement à la maison de retraite, à sa belle-fille Sylvie, nous présentons nos amicales condoléances.

Montlaur

La Bourse aux Jouets c'est ce week-end !

L'Association des parents d'élèves organise sa traditionnelle Bourse aux Jouets, vêtements et puériculture, le dimanche 29 novembre à la salle des fêtes de Montlaur de 9 h à 16 h. Vous trouverez peut-être votre bonheur parmi les nombreux stands présents !

Toute la journée, les parents tiendront une buvette avec vente de gâteaux et crêpes et à midi, il y aura la possibilité de se restaurer avec au menu frites-saucisse. Tous les fonds récoltés durant cette journée permettront à nos enfants de participer à des activités et des sorties pédagogiques qui sont prévues durant l'année scolaire.
Alors n'hésitez pas à venir faire un tour à Montlaur, nous vous attendons nombreux !

L'Association des Parents d'élèves de Montlaur.

Rendez-vous des aidants

Rendez-vous le mardi 1er décembre, de 14 h à 15h30, au Foyer Magali à Montlaur pour la 8ème rencontre sur le thème «Être aidants et continuer sa vie ! » Il sera aussi question de la suite prévue pour 2027.
L'accès est libre et gratuit. Renseignements auprès du Point Info Séniors Monts Rance et Rougier : 06 71 98 23 60 / pointinfoseniors@ccmrr.fr ou de la Fédération ADMR : 05.65.77.22.22

- Secteur de Belmont -

Belmont sur Rance

La magie de Noël revient pour une 23ème édition !

Organisé par l'Office de Tourisme Rougier Aveyron Sud, le traditionnel Marché de Noël de Belmont sur Rance se tiendra le dimanche 29 novembre 2026, de 10 h à 18 h, à la salle des fêtes.
Pour cette 23ème édition, une trentaine d'exposants seront présents pour le plaisir des petits et des grands. Artisans, créateurs et producteurs proposeront une belle diversité de produits pour préparer les fêtes de fin d'année. Les gourmands pourront découvrir foie gras, vins, charcuteries, sirops, confitures et miel… Côté cadeaux, les idées ne manqueront pas avec des objets de décoration, des poteries, du bois tourné, des jouets en bois, des créations en couture, des savons et bien d'autres réalisations artisanales. Fidèle au rendez-vous, Mika'Anim assurera l'animation de cette journée placée sous le signe de la convivialité et de l'esprit de Noël. L'Association des Parents d'Elèves de l'école publique de Belmont assurera la buvette et la restauration. À l'heure du déjeuner, soupe au fromage, saucisse grillée, pain d'épices et vin chaud seront proposés. Des tables seront mises à disposition pour partager un agréable moment sur place, avec également la possibilité d'emporter son repas. Tout au long de la journée, de délicieuses gaufres préparées sur place raviront les gourmands.

Rebourguil

Téléthon

Les associations du village se mobilisent pour le Téléthon et proposent le samedi 28 novembre : une randonnée pédestre et VTT à 14 h. Départ de la salle des fêtes et à 20 h repas animé par Yann Man Band. Pour une meilleure organisation merci de réserver au 06 85 06 84 79.

Ripailles du Club du Rougier



A l'initiative du club du Rougier Générations Mouvement, avec bonne humeur, ce 17 novembre, 41 convives se sont retrouvés à Sylvanès pour les agapes annuelles. Cette tradition, c'est la joie de partager, de se remémorer les bons moments autour d'une bonne table. Tous ont dit être satisfaits de cette journée. En plus des jeux du mardi et de la préparation du livre, il est à noter la date du 8 décembre à 14h30 à la salle des fêtes pour l'assemblée générale du club.

- Secteur de Nant -

La Cavalerie

Théâtre à la salle des fêtes

Le 5 décembre, le théâtre est à la fête à La Cavalerie ! Pendant 3 ans, des jeunes du territoire de 9 à 18 ans ont participé à la Caravane des 10 mots, un projet artistique porté par la compagnie ôRageuse. Ensemble ils ont imaginé, écrit et joué 3 pièces de théâtre. Aujourd'hui, ces 3 créations sont réunies dans un livre "Jeunesse en Verbe 2", publié à l'initiative du Département de l'Aveyron. Une belle manière de faire vivre ces textes au-delà des spectacles et de mettre à l'honneur le travail des jeunes ! Pour célébrer cette parution, la compagnie ôRageuse et ses partenaires vous invitent à 14h30 à un spectacle familial dès 5 ans "Les quatre saisons de mes 5 ans" - Gratuit et sur réservation obligatoire : difforageuse@gmail.com ou au 06 15 55 56 80. à 16 h présentation et remise du livre puis scène ouverte (théâtre, slam, musique). En partenariat avec le Département de l'Aveyron, la Compagnie ôRageuse, La CCLV et l'AFR du Larzac.

La légion du cœur

Quand les légionnaires, les chasseurs de Millau et ceux de La Cavalerie chassent ensemble sur le camp militaire du Larzac, c'est pour faire un don aux Restos du Cœur et au Secours Populaire. C'est d'ailleurs devenu une tradition. Ainsi, la 13ème DBLE fait tous les ans don de la viande de gibier prélevée sur le camp à des associations caritatives. Pour cette édition, la météo était parfaite, c'est suffisamment rare pour être souligné. Généralement lors de cette grande battue ou il fait froid, ou il pleut, ou il neige… Quoi qu'il en soit, rien n'arrête les chasseurs surtout quand c'est pour la bonne cause. Aussi, pour cette grande battue, ils étaient 93 à avoir répondu présents à l'appel de la 13ème Demi-Brigade de la Légion Etrangère. Une battue parfaitement orchestrée par les techniciens de la Fédération et le capitaine Garin, dans la convivialité, le respect du gibier et la sécurité

- Secteur de Cornus -

Cornus

Un écrivain est venu à la médiathèque



La médiathèque de Cornus a accueilli l'écrivain aveyronnais Laurent Maurel le samedi 21 novembre 2026. Venu de Haute Provence en 2000, il s'installe à Saint-Rome-de-Tarn, exerçant sa profession d'enseignant. Cependant, dès 2022, il se demande « Comment être utile autrement ? » L'envie d'écrire le titille depuis un moment. Il se lance alors le défi de devenir « écrivain public », profession très ancienne à réactualiser. Après des études à la faculté de Toulon, il obtient sa licence et commence à écrire des petits récits à partir des témoignages reçus des émigrants rencontrés dans le cadre de l'association Myriade à Millau. C'est en 2025 que paraît son premier recueil de nouvelles « Des vies en émoi ». Une nouvelle, rappelle l'écrivain, c'est un texte court, un seul événement ancré dans la vie quotidienne, peu de personnages et un dénouement inattendu. Laurent Maurel se dit « artisan des mots »pour « conter la vie des gens », ou même la sienne sous couvert d'anonymat, petits drames où se mêlent réalisme et légèreté. Il aime jouer avec les mots, les sons et, pour illustrer son propos, il lit quelques extraits de Mérimée et de Zweig. Ses trois recueils de nouvelles, Des vies en émoi, Confusion et Monette, (le premier d'une trilogie où nous faisons connaissance avec une vieille dame retraitée qui part à l'aventure), sont disponibles à la médiathèque. Un sympathique moment de partage, que nous devons encore à Marie-Joëlle, toujours à l'affût de rencontres culturelles.

Venez faire vos achats de Noël

L'APEA des écoles de Cornus et Fondamente organise un Marché de Noël le dimanche 6 décembre à la salle de Ladoux. Vous y trouverez de nombreux produits pour vos cadeaux de Noël : nourriture, décoration, vêtements, cartes, vaisselle…Buvette et restauration de saison vous seront proposées. Les enfants pourront déposer leur lettre au Père Noël et bénéficier d'un maquillage festif gratuit. Les personnes qui ont commandé des agrumes pourront les récupérer à cette occasion.

Marnhagues et Latour

Cérémonie du 11 novembre

Mercredi 11 novembre la municipalité nous avait invité à participer à la cérémonie pour nous souvenirs de nos anciens.
M. Gérald Fournier, ancien combattant, comme porte drapeau et M. Gonzalez ancien de la BFA ont déposé avec M. le Maire la gerbe. C'est Sylvain Couly, 1er adjoint qui a lu le message de la Ministre des armées, puis énoncé les victimes de chez nous et les soldats français morts dans les pays en guerre en 2026. Ensuite, c'est Louisa qui a lu un texte préparé avec les élèves de l'école de Saint-Félix de Sorgues et a posé une couronne bleue, blanc, rouge, faite par l'école. Nous avons entonné La Marseillaise pour terminer.



Canton Raspes et Lévezou

Saint-Rome de Tarn

Danse pour le Téléthon

Ce dimanche 22 novembre à 16 h, la salle des fêtes de la commune était en effervescence, 150 personnes environ avaient répondu présentes à l'invitation de l'association pour le Téléthon pour assister à un spectacle de danse. L'école de danse «Coincidanse» de Saint-Affrique animée par Morgane Strey effectuait gratuitement au profit du Téléthon un spectacle de qualité. Les tableaux se sont succédés pendant plus d'une heure! Par petits groupes, les danseuses (enfants, adolescentes et adultes (dont deux agricultrices), très joliment vêtues ont alternés pole dance, danses et même du french cancan... Succès garanti ! L'entrée était gratuite et un chapeau permettait de collecter les fonds pour l'association. Après-midi très agréable. Les absents ont eu bien tort !



Succès pour Les P'tites Puces

Ce dimanche 22 novembre matin, pas moins de 30 exposants étaient présents à la salle des fêtes de la commune pour «Les P'tites Puces », les habitants sont venus nombreux ! Les bonnes idées sont toujours renouvelées et bien agréables à suivre.



Rappelons que cette matinée était organisée par l'Association Familles Rurales Causses et Raspes pour vendre et/ou acheter des vêtements, jouets et articles de puériculture d'occasion..Un succès toujours bien réel et une belle occasion de cadeaux à petits prix pour les enfants à Noël !

Dans les jours à venir

- Samedi 28 novembre 2026 de 9h30 à 11h30 : avec l'AFR et Groupama, les gestes qui sauvent !
- Dimanche 29 novembre 2026 à 17 h à la salle des fêtes théâtre et musique « Comment ça se danse?»
- Dimanche 29 novembre 2026 : marche gourmande (plusieurs circuits). À 8h45pour le 7 ou 12 km. À 9h45 départ du 2 km
- Mercredi 2 décembre à 20h30 : assemblée générale extraordinaire de l'AFR suivie à 21 h de l'assemblée générale dans la salle de la piscine du Truel
- Vendredi 4 décembre 2026 à 21 h : en la salle des fêtes tournoi de belote au profit du Téléthon (inscriptions à partir de 20h30)
- Vendredi 4 décembre 2026 de 16 h à 18 h en la salle de la bibliothèque municipale dédicaces de Laurent Maurel de ses deux nouveaux livres «Confusions» et «Monette»
- Dimanche 6 décembre 2026 portes ouvertes de la nouvelle caserne des pompiers, ateliers et vente d'objets.

Le Truel

Eau et énergie, pouget+ conjugue écologie et vie locale

Bien avant de produire la moindre électricité, l'eau qui parcourt le plateau du Lévézou et dévale vers les Raspes du Tarn est d'abord notre bien le plus précieux. Elle est ce château d'eau naturel qui alimente nos robinets en eau potable, abreuve les troupeaux de brebis indispensables à la filière Roquefort, fait battre le coeur de nos saisons estivales et maintient la vie fragile de nos cours d'eau face aux étés de plus en plus arides. Dans un climat qui bouscule nos repères, la protection et la préservation de cette ressource vitale constituent aujourd'hui la priorité absolue de notre territoire.
C'est sur ce socle naturel qu'est née, au sortir de la Seconde Guerre mondiale, une formidable épopée humaine. Plus de deux mille bâtisseurs ont alors défié le roc et la pente pour édifier les barrages des Raspes et du Lévézou, dont la centrale du Pouget, mise en service en 1952. En captant l'énergie d'une chute d'eau de plus de 460 mètres pour actionner la turbine Francis la plus puissante de France, nos aînés ont légué à nos vallées un géant hydroélectrique qui veille discrètement sur notre ressource en eau et ses usages, ainsi que sur sa souveraineté énergétique depuis plus de sept décennies. Équipée d'une nouvelle turbine-pompe de 240 mégawatts capable de remonter l'eau ou de la turbiner, sa puissance passera de 450 à 680 mégawatts mobilisables en continu. Surtout, cette flexibilité s'accompagne d'un engagement environnemental majeur : le projet prévoit de tripler les volumes d'eau restitués pour soutenir le débit du Tarn en période de sécheresse, tout en sanctuarisant la priorité de l'eau potable et les usages agricoles et touristiques. Moment fort de ce dialogue de proximité, EDF ouvre exceptionnellement les portes de la centrale hydroélectrique du Pouget les mercredi 2 décembre à 15h30 et jeudi 3 décembre à 17h30 et 18 h. Pour préserver la qualité de ces rencontres au cœur de l'usine, l'accueil est limité à 80 personnes au total. Les inscriptions sont gratuites mais indispensables, et se font exclusivement par téléphone auprès de l'Office de Tourisme Muse et Raspes du Tarn au 05 65 62 50 89 (pièce d'identité et chaussures plates et fermées obligatoires).

Les Costes Gozon

Super quine pour le Téléthon

Dans le cadre du Téléthon, l'ensemble de nos communes de l'ancien Canton de St-Rome de Tarn, Alrance et St-Izaire se mobilise chaque année pour vous proposer de nombreuses activités. Nous vous invitons à venir participer nombreux au super quine le dimanche 6 décembre 2026 à 14 h à la salle des fêtes des Costes-Gozon. Venez tenter votre chance, de nombreux lots de valeur vous attendent. Ambiance chaleureuse et conviviale au rendez vous. L'ensemble des bénéfices sera reversé à l'AFM Téléthon qui a pour but de soutenir les familles touchées par la maladie mais surtout de financer la recherche qui avance à grands pas.

Le Viala du Tarn

Marché et Fête de l'arbre

Le Dépanneur, l'épicerie associative du Viala-du-Tarn, organise dimanche 29 novembre de 9 h à 13 h un marché de productrices et producteurs intitulé Fête de l'arbre sur la place de l'Auberge. L'arbre sera donc à l'honneur avec de nombreux plants d'arbres fruitiers, un des stands sera dédié en particulier aux plants d'agrumes. Il sera également possible d'obtenir des conseils portant sur les techniques de greffe ou encore de taille des arbres. On y trouvera par ailleurs des stands d'artisanat, d'alimentation, des baumes, des hydrolats, et de la petite restauration... Contact : 06 83 57 03 15

St-Victor et Melvieu

Soirée au profit du Téléthon 2026

Le samedi 28 novembre 2026, le Comité d'Animation de Saint-Victor, la Société de Chasse et Otant'Oc, s'associent pour organiser bénévolement une soirée Bal Trad au profit du Téléthon 2026.
Cette soirée festive se déroulera à la salle des fêtes de Melvieu à partir de 19 h.
Une belle occasion de danser, manger, partager et soutenir la recherche ! (menu adulte : 17 € - menu enfant : 10 €).
Réservations conseillées au 06 03 52 59 00 ou au 06 77 47 06 55.

Marché de Noël

Le Comité d'Animation de Saint-Victor organise son grand Marché de Noël le dimanche 6 décembre de 10 h à 18 h, à la salle des fêtes de Saint-Victor.Au programme : balades en poneys, visite du Père Noël, truffade, crêpes et vin chaud ! Petits et grands, venez nombreux partager une journée conviviale et festive dans la magie de Noël ! Emplacements exposants : 5 €. Réservation au 06 77 47 06 55 ou 06 03 52 59 00

Sports

Rugby

Double victoire du RCSA à domicile face aux Rives d'Orb

C'est sous un vent violent et des rafales de pluie, que le RCSA recevait au stade municipal Edmond Devillers, les Rives d'Orb. Les héraultais étaient venus avec l'intention de durcir le jeu et d'enrayer la dynamique actuelle des joueurs locaux. Ces derniers, malgré les provocations et les mauvaises conditions climatiques, vont répondre par du jeu. Salvetat va tout d'abord marquer un essai transformé par Garvi (8ème) Les héraultais vont à leur tour marquer un essai transformé à la 16ème minute. Les jaunes et bleus vont aggraver le score par un essai du pack (36ème) et un essai de Vautrin (40ème) tous deux transformés par Garvi. La mi-temps est sifflée sur le score de 21 à 7. En deuxième période, les visiteurs vont réduire le score par une pénalité (52'). Le RCSA va répliquer par un essai d'Antoine (55ème). Les Rives d'Orb vont à leur tour marquer un essai. Mais le dernier mot va revenir aux locaux grâce à un essai de Vacquier qui va permettre d'obtenir le bonus offensif. Dommage que l'arbitre ait dû sortir deux cartons rouges de chaque côté à cause de deux échauffourées. Score final 31 à 15.



L'équipe 2 du RCSA recevait également son homologue des Rives d'Orb, sous les mêmes conditions climatiques. Les deux équipes vont se neutraliser en défense. Toutefois, en première mi-temps, les "jaune et bleu" vont trouver par deux fois l'en-but adverse par un essai de Gourdin puis un essai transformé. Le score de 12 à 0 ne va pas évoluer jusqu'à la fin de la rencontre.
Dimanche prochain, l'équipe 1 du RCSA va se déplacer à Uzès.

Football

Coupe d'Aveyron : GOUTRENS/MAYRAN 1-7 SSA

Le Stade Saint-Affricain poursuit son aventure en Coupe de l'Aveyron. En déplacement sur la pelouse de l'Entente Goutrens-Mayran, solide leader de son groupe de D4 et toujours invaincue cette saison, les hommes d'Alex Birot ont livré une prestation très sérieuse pour s'imposer largement (7-1) et décrocher leur billet pour les huitièmes de finale. Conscients du piège que pouvait représenter cette rencontre de coupe, les "Jaune et Bleu" sont entrés dans leur match avec beaucoup d'application et d'intensité. Une entame rapidement récompensée dès la 7ème minute : parfaitement lancé par Alban Renaud, Rémi Trébosc remportait son face-à-face avec le gardien pour ouvrir le score. Le SSA continuait de maîtriser les débats et doublait la mise à la 20ème minute sur une superbe action collective. Hugo Cambiaire adressait un centre précis pour Léo Reynes qui, d'une remarquable remise de la tête, servait idéalement Charles Vergues. Ce dernier concluait d'une magnifique reprise de volée pour faire le break.
Les visiteurs accentuaient encore leur domination à la demi-heure de jeu. Sur un coup franc de Hugo Cambiaire repoussé par la transversale, Raphaël Jousserand suivait parfaitement pour reprendre de la tête et porter le score à 3-0, résultat à la pause. Au retour des vestiaires, les Saint-Affricains ne relâchaient pas leurs efforts. Léo Reynes inscrivait le quatrième but à la 50ème minute avant qu'Ossin Jean-Roméo ne réalise un superbe lob cinq minutes plus tard pour creuser encore l'écart (5-0).

Léo Reynes s'offrait ensuite un doublé en transformant un penalty à la 70ème minute, avant de conclure sa belle soirée par un superbe numéro en solitaire à la 78ème minute pour inscrire le septième but des siens. Les locaux sauvaient l'honneur en fin de rencontre, sans remettre en cause la totale maîtrise des visiteurs. Sérieux, appliqués et dominateurs durant la quasi-totalité de la rencontre, les Saint-Affricains n'ont pratiquement rien concédé et ont parfaitement répondu au défi proposé. Une prestation collective de qualité qui valide une qualification méritée pour les huitièmes de finale de la Coupe de l'Aveyron, programmés au mois de janvier. Un grand merci à Christophe pour la touche.

Coupe des réserves Larzac Vallées 0-1 SSA

U17 : RAF II 2-4 SSA

Nos U17 retrouvent le chemin de la victoire en s'imposant 4 buts à 2 face à Rodez au terme d'une rencontre globalement maîtrisée, mais pas sans frayeur ! Une première période parfaitement négociée avec trois belles réalisations : Yohan ouvre le score de la tête, Milo fait parler sa finesse avec un superbe lob, avant que Youssouf ne dribble le défenseur central et le gardien pour conclure dans le but vide. 3-0 à la pause !

Mais au retour des vestiaires, notre équipe tombe dans la suffisance et laisse ses adversaires revenir à 3-2. Un relâchement qui aurait pu coûter cher ! Heureusement, le groupe a su réagir et reprendre le contrôle de la rencontre. Milo, après avoir éliminé le gardien, croise sa frappe pour inscrire le quatrième but et sceller la victoire.

Une victoire méritée et de belles séquences de jeu, mais une prestation encore incomplète. À nous de gagner en régularité et de comprendre qu'un match se joue pendant 90 minutes !



Handball

Ouest Tarn VS -18 garçons : 42 – 28



Les -18 garçons de Saint-Affrique s'inclinent face à Ouest Tarn

Ce samedi 21 novembre, les -18 garçons de Saint-Affrique se déplaçaient sur le terrain d'Ouest Tarn pour disputer leur premier match de la deuxième phase du championnat.

Dans des conditions de jeu délicates, avec un terrain glissant et sans colle, les Saint-Affricains ont connu une première période particulièrement compliquée. En manque d'efficacité devant le but et insuffisamment solides défensivement, ils ont rapidement laissé leurs adversaires prendre le large. À la pause, le retard était déjà conséquent : 21 à 10.

Au retour des vestiaires, les joueurs ont toutefois montré un tout autre visage. Avec davantage d'intensité et d'engagement défensif, ils sont parvenus à récupérer plusieurs ballons et à mieux rivaliser avec leurs adversaires. Malgré une deuxième période également perdue, les Saint-Affricains ont réussi à limiter l'écart à seulement trois buts. Une réaction encourageante qui démontre leur capacité à hausser leur niveau de jeu.

Malheureusement, le retard accumulé en première mi-temps était trop important pour espérer inverser la tendance. Le score final est de 42 à 28 pour Ouest Tarn. Une défaite qui doit servir de leçon aux jeunes Saint-Affricains. Si cette rencontre est à oublier sur certains aspects, la réaction affichée en deuxième période reste encourageante. Il faudra désormais s'appuyer sur ces bonnes dispositions, travailler davantage aux entraînements et surtout entrer dans les rencontres avec davantage de détermination et de rigueur dès les premières minutes.

Un grand merci aux supporters et aux accompagnateurs pour leur présence et leur soutien.

Prochain rendez-vous : samedi 28 novembre à domicile pour affronter Aucamville.

Escalquens / Labège VS -18 filles : 22 – 25



Samedi 21 novembre débutait la deuxième phase pour l'équipe des moins de 18 filles avec un déplacement à Escalquens-Labège. Après une première phase difficile notamment en raison d'un petit effectif de joueuses, les filles coachées par Marie, abordent la suite du championnat avec envie. Les joueuses, avec un effectif de 8, se sont montrées motivées et rigoureuses. Elles n'ont rien lâché tout au long du match, en jouant collectif, et en tenant bien en défense. Malgré des petits passages à vide et quelques échecs au tir, les jaunes et bleues n'ont jamais été inquiétées. Le score final est de 22 à 25 pour les Saint-Affricaines (mi-temps 9-15).

Bravo à Mathilde, Léonie, Aleyna, Nessa, Emma, Clémence, Manon et Zoé pour leur première victoire en D3 qui ne sera sans doute pas la dernière.

-17 filles VS Saint-Flour : 34 – 37

Samedi soir, dans un Gymnase des 12 Etoiles copieusement rempli, les -17 filles du SAHB recevaient leurs homologues de Saint-Flour. Lors du match aller dans le cantal, les Saint-Affricaines l'avaient emporté sur le score de 36 à 31. C'est donc avec l'esprit revanchard, mais aussi renforcées par des joueuses évoluant régulièrement avec la N3, que les joueuses Cantaliennes sont venues dans l'Aveyron.

La première période démarre sur les chapeaux de roues. Le rythme est élevé et le niveau de jeu aussi. Les visiteuses, grâce à leur défense étagée qui perturbe les locales, creusent un premier écart de 4 buts (6-10) à la 12ème minute. Après le temps mort pris par les coachs et sans s'affoler ni baisser la tête, les joueuses du SAHB reviennent dans la partie et recollent au score (13-13 à la 20ème). Les 10 dernières minutes sont équilibrées et la pause est sifflée sur le score de 20 à 20.

Durant le repos, Stéphane, Bruno et Maxime distillent leurs conseils et encouragent leurs joueuses à continuer dans le même sens.

Le début de la deuxième période ressemble au début du match. Les visiteuses creusent un premier écart de 3 buts en 6 minutes mais, là aussi, les jaunes et bleues répondent et reviennent au score (26-26 à la 40ème). Le public venu nombreux assiste à un très beau match de handball. Les 2 équipes se rendent coup pour coup mais le combat tourne petit à petit à l'avantage des joueuses du Cantal, plus fraîches physiquement grâce à leur profondeur de banc. La fin du match est sifflée sur le score de 34 à 37 en faveur des visiteuses.

Certes, nos Saint-Affricaines ont perdu mais elles n'ont rien lâché et ont prouvé une fois de plus qu'elles avaient leur place dans ce championnat de France.

Merci à Manu D pour la table de marque, merci au public venu nombreux encourager nos joueuses

Gardienne : Marie 9 arrêts

Buteuses : Luce 8/9 Alice 7/8 Fanny 5/6 Loane 4/8 Lison 4/9 Manon B 3/5 Elyna 2/4 Eléa 1/4

Au cours de cette belle prestation, nos -17 filles ont pu inaugurer leurs nouveaux maillots ! L'équipe et l'ensemble du Saint-Affrique Handball remercient profondément les partenaires qui accompagnent ce collectif pour la saison 2026-2027.

Handball (suite)

Inter Comités Régionaux -13 filles :

L'équipe -13 féminines de la sélection Aveyron jouait ce dimanche à Villefranche de Lauragais. 5 de nos joueuses étaient dans l'équipe : Deltour Jeanne, Hebles Alizée, Lucienne Louna, Montade Elena, Otuk Esma. Résultats des matchs :
Gagné 12 à 10 face au Gers. Gagné 15 à 13 face à l'Aude.
Perdu 15 à 19 face à l'Ariège. Perdu 12 à 20 face aux Pyrénées Orientales.
Les filles finissent donc 3ème...
Bravo à nos Saint-Affricaines et à l'ensemble de l'équipe Aveyron !

Autres résultats

-15 filles VS Montpellier Chamberte : 30 – 29
-13 garçons VS Millau 2 : 34 – 6
-11 mixtes VS Lévézou mixtes : 25 – 25
-15 garçons VS Saint-Sulpice / Bessières : 48 – 25

Randonnée

Jeudi 26 novembre : Saint-Rome de Cernon

Au niveau du Caussanel, la vue est attirée par les grands espaces entre Roquefort et Sargel. Puis un sentier agréable nous conduira en direction du château que nous rejoindrons par une sente douce pour éviter une descente caillouteuse et apprécier la vue sur St Rome de Cernon. Magnifique rando. Rendez-vous devant la salle Richard SAINCT pour covoiturage et départ à 13h30. Pour tout renseignement : Marie-Claire PRÉVOTAUT au 07.82.60.17.14.

Vendredi 27 novembre : Rando Santé

Le rendez-vous est fixé face à la piscine municipale pour le covoiturage et départ à 13h30. Renseignements : Monique et Alain MILHAU au 06.71.98.82.15. Accompagnateur : Laurent.

Dimanche 29novembre : Saint-Jean d'Alcas

Au départ du parking du cimetière de St Jean d'Alcas vers 13h30, nous traverserons le village pour rattraper le sentier rejoignant Mascourbes. Nous découvrirons sur ce trajet 3 dolmens. Puis de Mascourbes nous emprunterons une buissière qui rejoint le bord du plateau au-dessus de Nonenque et retour sur Saint Jean d'Alcas. Boucle de 10 km et D+ 200 m avec IBP = 33 et E2 / T2 / R2. Rendez-vous devant la salle Richard SAINCT pour covoiturage et départ à 13h15 avec eau. Pour tout renseignement : Bruno LIQUIERE au 06.73.49.24.78

Mardi 1er décembre : Mélagues

Nous irons randonner à l'extrémité sud du département, du côté de Mélagues. Par la montée de Mont Frech nous atteindrons le col et la croix de Marcou, puis le col de Thalis, descente sur Rials, montée au col de la Daguette et descente sur Mélagues. Rando de 22 km et D+ de 880 m avec IBP = 87 et E4 / T2 / R2. Rendez-vous devant la salle Richard SAINCT et départ à 8 h. Accompagnateur : Laurent Privat 06.70.81.01.19

Jeudi 3 décembre, rando à Magdas autrement avec Véronique

Dimanche 13 décembre, repas du club au Viala du Dourdou

Matin : nous vous proposons 2 randonnées autour du village du Viala. Une rando Santé et une rando douce de 6 km et D+200. Départ à 8h45 de la salle Richard Sainct, en covoiturage. RDV à 12 h à la salle des fêtes du Viala du Dourdou pour le repas : attention, pour participer vous devez réserver et donner un chèque de 20 € (à un animateur lors d'une rando ou dans la boite aux lettres à la mairie de Saint-Affrique, sous enveloppe avec vos nom et prénom.) Inscriptions avant le 4 décembre ! Pensez à apporter jeux de cartes et autres pour passer un après-midi détente. Par contre, il n'y aura pas de RDV de départ à 11h30 comme par le passé. Nous vous encourageons à covoiturer entre vous pour venir jusqu'au Viala du Dourdou. Pour tout renseignement : contactez Isabelle au 06 82 13 45 89

Marche nordique :

Vendredi matin à 9 h : séance d'un niveau moyen+. Lundi après-midi à 13h30 : séance adaptée aux niveaux des participants.
Prévoir des vêtements souples, chaussures basses de sport et bouteille d'eau. Pour tout renseignement : Site : lascardabelas12.com
Mail : lascardabelas12@gmail.com Contacts : Didier F au 07.87.47.37.25 ou Françoise R au 07.45.11.45.18

Athlétisme

Superbe victoire du cadet Clément Sahnoun au Cross Country National de Montauban dimanche 22 novembre

C'est sur le magnifique site de l'Hippodrome des Allégres à Montauban, qui avait accueilli en 2021 les Championnats de France de Cross Country que s'est déroulée la 22ème édition du Cross country René Arcuset, une épreuve à label national qui a réuni pas moins de 569 participants au total pour en découdre sur les 11 courses au programme.
Engagé dans la course cadets sur la distance de 4120 m qui a réuni 33 coureurs de bon niveau licenciés dans des clubs des régions Occitanie et Nouvelle Aquitaine, Clément Sahnoun le brillant cadet de l'Athlétic Club Saint-Affricain remporte la course avec brio et autorité avec un excellent chrono de 14'17". Il devance Baptiste Bousquet le Toulousain sociétaire du club de l'Athlé 632 crédité d'un temps de 14'40". Toutes nos félicitations à Clément auquel il convient d'y associer son entraineur Toulousain Ali Belkacem.



On retrouvera Clément Sahnoun en course ce prochain mercredi 25 novembre au Cross Country scolaire de l'Aveyron organisé à Laissac, comme en 2025 il briguera de nouveau la victoire. Enfin le samedi 19 décembre il participera à la finale du Championnat de France du 5 km qui se déroulera à Paris Vincennes, en partie sur l'anneau Raymond Poulidor, une compétition sur laquelle nous reviendrons ultérieurement dans une prochaine édition.

Tennis

TMC 11-14 ans



Samedi, le TPCSA a organisé un TMC 11/14a ns. 4 joueurs étaient inscrits dont 3 joueurs du club et 1 joueur d'Ax les Thermes et se sont affrontés en poule. Gabin a gagné tous ces matchs haut la main et remporte logiquement ce tournoi. Pour les 3 autres, tout s'est joué dans un mouchoir de poche puisqu'à la fin de la phase de poule ils avaient tous 2 défaites et une victoire. Et c'est Léo qui termine 2nd du tournoi suivi de Maxence et de Adrian. Félicitations aux 4 joueurs pour ce joli tournoi et merci à Guillaume pour son organisation.

Championnat Patrice Dominguez

Dimanche se déroulait la 2ème rencontre du championnat Patrice Dominguez où les 2 équipes St-Affricaines se rencontraient.
Noémie attaque de jouer contre Kim mais malheureusement Noémie va se blesser et ne va pas pouvoir continuer la partie.
Sur l'autre court, Adrian joue contre Clément. Le match fût serré entre les 2 jeunes et c'est Clément qui gagne la rencontre avec un peu plus d'expérience. Pour terminer les simples, Nolan affronte Gabin. Un match également très serré et il aura fallu 3 sets pour voir la victoire de Nolan.
Après un repas partagé, les 2 équipes finissent la rencontre par le double. Celle-ci va être très serrée puisque la paire Gabin Clément l'emporte en 3 sets.

Félicitations à l'équipe 2 qui remporte la rencontre et félicitations également à toutes les joueuses et joueurs. Merci à tous les parents d'être venus encourager les 2 équipes.
Nous souhaitons un bon rétablissement à Noémie.
Le week-end prochain, l'équipe se déplace à Magalas et l'équipe 2 se rendra à Sérignan.

Volley

MOVEMBER : le VBSA lance son tournoi de volley solidaire !

Dimanche 6 décembre aura lieu la seconde édition du tournoi de volley MOVEMBER. Ce sera l'occasion d'allier le sport et la générosité car tous les bénéfices seront reversés à la Ligue Contre le Cancer.
Ce tournoi en 4 x 4 est ouvert à tous les joueurs. Inscription, 5 € par personne, sur place entre 8h30 et 9h15, au gymnase des 12 étoiles ou en contactant Loïc 06.15.97.70.06 ou Sébastien 06.27.63.85.70.
Sur place un repas rapide à 5 €, sera proposé : pâtes, boisson, part de gâteau ; une tombola viendra rythmer ce rendez-vous.

Le VBSA compte sur un maximum de sportifs pour venir passer une bonne journée et tenter de surpasser le don déjà exceptionnel de l'année dernière qui s'élevait à 1350€.

Vélo Tourisme

Assemblée générale

Le Vélo Tourisme Saint-Affricain (VTSA) tiendra son assemblée générale annuelle le vendredi 27 novembre 2026 à 18h30, à l'Espace Richard-Sainct à Saint-Affrique. Cette assemblée sera l'occasion de dresser le bilan de la saison écoulée, de revenir sur les nombreuses manifestations et sorties organisées, tant sur route qu'en VTT, et de présenter les projets et perspectives pour 2027.

MMA

November Iron Night à Saint-Affrique : une soirée de sport ouverte à toutes et à tous

La salle MK SPORT organise vendredi 27 novembre la November Iron Night, une soirée de sport consacrée à la santé des hommes. Rendez-vous à 18h30, au 20 rue de l'Hôpital, en tenue de sport. La soirée est gratuite et ouverte à toutes et à tous, adhérents ou non, quel que soit le niveau.
À l'occasion de November, le mois consacré à la santé des hommes, l'association choisit d'en parler en bougeant : une séance collective ouverte à tous les niveaux, suivie d'un apéritif à partager, chacun apportant de quoi goûter, façon auberge espagnole.
Infos pratiques : vendredi 27 novembre, 18h30, MK SPORT, 20 rue de l'Hôpital, Saint-Affrique. Entrée gratuite, chacun peut venir directement à la salle. Instagram : @mk.sport.sante.



Venez seul ou à plusieurs, nous vous accueillerons avec grand plaisir.

Taekwondo

Un bel après-midi de partage entre clubs à Saint-Affrique



Ce week-end, le club de Taekwondo Saint-Affrique a organisé un stage interclubs au Gymnase Jo et René Guibert, réunissant passionnés et pratiquants autour de leur art martial favori.
Pour le plus grand bonheur des sportifs, cette rencontre a permis de retrouver les clubs amis du SOM Taekwondo de Millau et de l'AS Taekwondo Koryo de Villefranche-de-Rouergue, venus partager un bel après-midi d'entraînement et de convivialité.
Sous l'encadrement de Maître Boudes et Maître Avila, accompagnés des instructeurs saint-affricains Julien Caussat et Amorin Machado, les participants ont pu enrichir leur pratique, découvrir de nouvelles approches et profiter de précieux conseils techniques.
Au-delà de l'aspect sportif, cette journée a une nouvelle fois démontré les belles valeurs du taekwondo : respect, entraide, dépassement de soi et fraternité.
Comme à chacune de ces rencontres, le plaisir de se retrouver était au rendez-vous. Sourires, échanges et passion commune ont rythmé cet après-midi placé sous le signe du partage.
Le club de Taekwondo Saint-Affrique remercie chaleureusement les maîtres, les instructeurs et l'ensemble des participants pour leur présence et leur enthousiasme.
Une belle réussite qui confirme que le taekwondo est bien plus qu'un sport : c'est aussi une grande famille qui prend toujours plaisir à se retrouver sur les tatamis !

HPI
HABITAT & PATRIMOINE IMMOBILIER
DEPUIS 1977
L'Aveyron côté Sud

Habitat & Patrimoine Immobilier

22 Bd de la République - 12400 ST-AFFRIQUE - 05 65 99 19 19

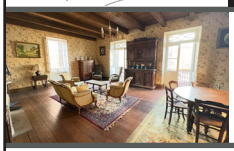

N°: 7805
Vabres l'Abbaye, au coeur du village, maison de caractère 200 m² à rénover, salon 45 m², séjour 22 m², cuisine 14 m², 4 chambres. Garage 46 m² et cave 41 m²... Beaucoup de charme et de caractère
DPE / GES: non soumis

145 000€ FAI
Honoraires à la charge des vendeurs

N°: 7880
St Affrique,
centre-ville, appartement mansardé 74 m² en 4ème et dernier étage. Entrée sur salon séjour avec coin cuisine intégrée, 2 chambres. Spacieux et lumineux.
DPE / GES: D/A

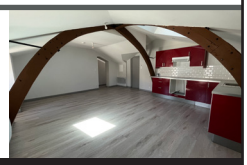

89 300€ FAI
Honoraires à la charge des vendeurs

L'immobilier local, durable et responsable en Sud Aveyron



Véhicules

Vends Dacia Duster 4x4 société diesel 115 CV 2021, 129000 km, 16776 €, clim regul radar de recul bluetooth, 2 places, gris, TVA récupérable. Tél : 06 08 92 31 09

Vends DACIA SANDERO essence 2008 104400 km, C.T. OK. auto-radio stéréo, climatisation. Courroie, pneus, batterie plaquettes de freins changés avec justificatifs. PRIX 3500 € à débattre.
Tél : 06 10 69 42 73 (laisser message)

Vends Citroën Berlingo 4x4 Dangel diesel 130 CV, 2021, 81000 km, 18 960 €, clim regul caméra bluetooth, 2 places, blanc, TVA récupérable. Tél : 06 08 92 31 09

Vends Renault CLIO essence 120 CV, 2018, 110000 km, 9990 €. GPS clim regul caméra bluetooth, 5 places, rouge.
Tél : 06 08 92 31 09

Vends scooter TNT, peu roulé, 2023, 1000 €.
Tél : 06 76 70 24 26

Habitat

A louer appartement 80 m² grande partie meublé avec cuisine, salon, 2 chambres, cave dans le village de Vabres l'Abbaye.
Tél : 06 79 84 73 09

A louer studio meublé en duplex, refait neuf, 26 m² (38 m² au sol), 3ème étage, DPE C, centre ville, 460 € charges comprises Tél : 06.30.79.34.93

Vends maison à étage St-Affrique ensoleillée, 2 garages + 1 grenier 90.000 €
Tél : 06 12 37 05 66

A louer à l'étage appartement 40 m² meublé, cuisine, salon, chambre, cave dans village de Vabres l'Abbaye. Tél : 06 79 84 73 09

La Cavalerie loue maison 4 chambres salle de jeux terrasse garage pour 2 voitures jardin libre en janvier. Tél : 06 07 14 86 86

Au rez de chaussée appartement à Vabres l'Abbaye donnant sur 2 rues calmes avec cuisine équipée, salon, chambre, chaudière gaz, libre de suite, conviendrait pour personne âgée ou à mobilité réduite.
Tél : 06 79 84 73 09

A louer, St-Affrique, centre, apt meublé T1bis, RDC, 30 m² hab, cuisine eq, SDB, cellier. Loyer 351 € dont 25 € PC. Honos loc 211,25 € dont visite, dossier, bail 117,36 € et EDL 93,89 €. DG 326 €. Classes énergie/Climat : D/D. Habitat & Patrimoine Immobilier 05 65 99 19 19

A louer St-Affrique, Painlevé, apt 1er ét, 38 m² hab, neuf, cuisine semi-éq, SDE, clim. Loyer 440 € dont 40 € PC. Honos loc 259,20 € dont visite, dossier, bail 144€ et EDL 115,20 €. DG 400 €. Classes énergie/Climat : B/A. Habitat & Patrimoine Immobilier 05 65 99 19 19

A louer St-Affrique, Château de Vaxergues, apt T2, 2e et, ascenseur, 42m² hab, ch, cuisine semi eq, SDE. Loyer 564 € dont 60 € PC. Honos loc 326,59 € dont visite, dossier, bail 181,44 € et EDL 145,15 €. DG 504 €. Classes énergie/Climat : C/A. Habitat & Patrimoine Immobilier 05 65 99 19 19

A louer St-Sernin/Rance, maison T3 sur 2 niv, terrasse, cave, garage, 85 m² hab, cuisine semi-eq, 2 ch. Loyer 450 € dont 10 € PC. Honos loc 291,60 € dont visite, dossier, bail 162 € et EDL 129,60 €. DG 450 €. Classes énergie/Climat : E/B. Habitat & Patrimoine Immobilier 05 65 99 19 19

A louer Camarès, apt T4, 2e et, 79 m² hab, cuisine semi-eq, 3 chb, SDB, WC séparé. Loyer 500 € dont 40 € PC. Honos loc 298,08 € dont visite, dossier, bail 165,60 € et EDL 132,48 €. DG 460 €. Classes énergie/Climat : D/B. Habitat & Patrimoine Immobilier 05 65 99 19 19

Melvieu, maison de village 71 m² avec garage 17,5 m² et terrain 140 m². Séjour 18 ,5 m², cuisine aménagée 12.5 m², salle d'eau 3 m², 2 chambres et combles aménageables. Bois d'1,2 ha non attenants. 90 000€ DPE / GES: F/F.Habitat & Patrimoine Immobilier 05 65 99 19 19

St-Affrique, immeuble comprenant 3 appartements et 1 garage à usage locatif, un T2 de 38 m², un T2 de 37 m² avec balcon et un T2 de 38 m². Ensemble loué, revenu annuel 12 684 €. Idéal investisseur. 145 500 € DPE / GES D/B.Habitat & Patrimoine Immobilier 05 65 99 19 19

St Félix de Sorgues, maison de village 45 m², salon séjour 19 m² avec coin cuisine, 2 chambres. Cave 20 m². Idéal premier accès à la propriété ou résidence secondaire 38 000 €. DPE / GES non soumis. Habitat & Patrimoine Immobilier 05 65 99 19 19

St Affrique, maison en pierres 11 5m² sur terrain de 1,13ha. Séjour 40 m² avec coin cuisine équipée, Salon avec cheminée, 2 chambres, 2 salles d'eau. Cave, garages. Dépendance rénovée 23 m² 295 000 € DPE / GES B/A.Habitat & Patrimoine Immobilier 05 65 99 19 19

Camarès, Immeuble 277 m² à rénover. En RDC, local commercial 46 m² et remise. Dans les étages possibilité d'aménager 3 appartements, Caves voutée, chauffage fioul. Prévoir travaux de toiture et du balcon. 66 000 € DPE / GES non soumis.Habitat & Patrimoine Immobilier 05 65 99 19 19

Divers

Vends sapin de Noël, crèche avec santons, guirlandes électriques, guirlandes diverses, décorations diverses, enseigne lumineuse joyeuses fêtes. Donne 3 guirlandes (int/ext), poupées de collections ou autres. le tout en TBE, prix sacrifiés. Tél : 06 81 20 23 06

Vends tête de lit neuve dans son emballage 120x140 en tissus de couleur gris 100 euros
Tel : 07 81 12 69 78

Particulier vends noix, 5 € le kg
Tel : 07 88 34 31 75

Vends portillon alu anthracite largeur 1 m x 1,40 m de hauteur, encore dans son emballage (300 €) valeur (525 €), tondeuse électrique avec son panier rigide 40 €, coupe-fil (40 €). Tél : 09 51 47 96 17

Cause rangement vends divers objets, anciens et récents (outils, vêtements, déco, quincailleries...et autres). Ouvert de 10 h à 17 h non stop. Les 2, 9 et 16 décembre 2026 au 110 rue droite 12480 St Izaire. Se garer au parking de l'auberge ou de l'église.
Tél : 06 29 97 75 68

Vends vélo 180 €. Tél : 06 76 70 24 26

Vends porte d'entrée, ancienne en chêne en deux parties avec gonds et heurtoir. 210 cm de haut et 110 cm de large. Prix 150 €
Tél : 06 23 00 63 80

Vends réfrigérateur combiné Indésit tiroir à légumes cassé 80 €. Tel : 07 81 12 69 78

Vends moto cross enfant 2T, 150 €, 2 roues de quad pour Kymco 100 €, 2 chaises bar industriel 100 €, 1 table avec 6 chaises TBE 700 €. Tél : 06 07 87 55 35 ou 05 65 49 02 24

Emploi

MB couverture neuf et rénovation, zinguerie, recherche de fuites et diagnostics, démoussage et traitement de toitures. Devis gratuit. Tél : 07 49 24 10 67

Débarrasse caves, greniers et hangars. Devis gratuit. Tél : 06 06 83 17 18

Artisan peintre tous travaux de peinture intérieur et extérieur, rénovation murs, plafonds, boiseries, ravalement de façades, peinture sur toiture (éverite...). Tél : 06 62 54 05 01

Dame avec expérience sérieuse et dynamique cherche heures de ménage, repassage, aide à la confection des repas.
Tél : 06 48 12 22 54

Cherche emploi en maçonnerie et jardinage.
Tél : 07 44 76 93 72

Cherche heures de ménage, préparation de repas, à domicile, garde d'enfants de 2 à 5 ans. Tél : 06 02 37 18 32

Animaux

Vends poules et un coq. Tél : 06 52 34 49 20

Perdu Shetland poney noir avec licol gris à Boussac le 16 novembre. Si vous l'avez aperçu merci de me prévenir au 06 11 13 41 67 , ou contacter la mairie de Saint-Affrique.