Le Saint-Affricain

Depuis 1881

Le journal du Sud-Aveyron

Mercredi 4 décembre 2019 - N° 41 - **GRATUIT - Diffusé à 11.383 exemplaires - http://www.lesaintaffricain.fr**

EXPO D'ARTISANS D'ART

Derniers préparatifs au Moulin de Madame

P. 16-17

VIOLENCES FAITES AUX FEMMES

Une conférence pour mieux en comprendre les mécanismes et les solutions possibles *P. 10*

COLLÈGE JEANNE D'ARC

10 ans d'Eco-Collège fêtés

P. 14

FÉERIES DE NOËL

Des animations pour tous

P. 6

CITÉ SCOLAIRE JEAN JAURÈS

Remise des diplômes

P. 8

CENTRE HOSPITALIER

P. 17-18

Le projet médical de l'hôpital médian sera prêt à l'été 2020

Pour contacter "Le Saint-Affricain"
✆ 05 65 49 25 64 - Fax : 05 65 49 25 54
lesaintaffricain@wanadoo.fr

✆ ALLO SERVICES

Pompiers ✆ 18
Dépannage ✆ 05 65 99 07 33
Hôpital ✆ 05 65 49 70 22
Gendarmerie ✆ 05 65 97 63 50
Poste de police ✆ 05 36 15 00 11
Enédis dépannage 24/24 h
✆ 09 72 67 50 12
Enedis service clientss 8 h - 17 h
✆ 09 69 321 863
Mairie ✆ 05 65 98 29 00
Eau service client de 8h à 18h
✆ 05 81 31 85 06
Dépannage 24/24 : 05 81 91 35 07
Assainissement ✆ 05 65 98 29 00
Astreinte week-end : 06 88 24 77 64
Maison de la Mémoire
✆ 05 65 49 07 31

Epiceries
Lundi : PLATET, DEL PAÏS
Boulangeries
- Le dimanche
BOUREL, LA GRIGNOTE, AUGIER, LE BEAULIEU, LE FOURNIL
- Le lundi
LA GRIGNOTE, LE BEAULIEU, BOUREL, LE FOURNIL, DUBOC

Halte garderie ✆ 05 65 99 12 76
Baby sitting à domicile
✆ 05 65 49 23 48 / ✆ 05 65 49 00 77
Ambulances
Cambon ✆ 05 65 99 05 96
Thomas ✆ 05 65 99 04 87
Trans'Ambulances ✆ 05 65 49 04 43
Garde Taxi ✆ 07 68 11 54 11
Centre Sans T ✆ 05 65 78 77 78
UDSMA - Centre de soins
✆ 05 65 98 14 50
Allo docteur
✆ 39 66 jours fériés et WE
Planning Familial
✆ 06 32 95 22 12 (7j/7)
Pharmacies de garde
✆ 3237 numéro national

Le Saint-Affricain Depuis 1881

Hebdomadaire édité par la SARL JLSA

Tél. 05 65 49 25 64
Fax 05 65 49 25 54
E-mail : lesaintaffricain@wanadoo.fr
29, bd Emile Borel - 12400 ST-AFFRIQUE

Propriétaire gérant Olivier Rouquette
ISSN 0291-4522

NAISSANCES

25 NOVEMBRE
Lucca de Sébastien GROUSSET et de Géraldine BURG domiciliés à St-Affrique.

29 NOVEMBRE
Hanna de Mickaël ROUQUETTE et de Betsy BOY domiciliés à St-Affrique.

DÉCÈS

† 24 novembre
Andrée CROS, 89 ans, veuve AMALRIC
domiciliée à Belmont sur Rance

† 24 novembre
Madeleine CROS, 85 ans, veuve GHILARDI
domiciliée à Barre (Tarn).

† 25 novembre
Monique ROUCAUTE, 87 ans, veuve DUSSARGUES
domiciliée à Saint-Affrique

† 26 novembre
Jean-Claude HUCK, 77 ans,
domicilié à Camarès.

Infos

Patrimoine et mémoire des lavoirs en Sud-Aveyron

Un lavoir, ça n'a l'air de rien : simples pierres plates alignées au bord du ruisseau ou bassin alimenté en eau où l'on venait rincer le linge. Et pourtant, le lavoir avait autrefois une importante fonction sociale et était souvent l'âme du village, le point de rencontre des habitants. Dans notre région, il en reste quelques-uns, bien conservés, tandis que d'autres disparaissent peu à peu, totalement oubliés. Les lavoirs, petits patrimoines incontournables de nos villages et hameaux du Sud-Aveyron n'ont pas, à notre connaissance, tous été répertoriés. Il serait donc intéressant d'en dresser un inventaire. Pour ce faire, nous avons besoin du concours de tous.
Peut-être votre localité en possède-t-elle un ou plusieurs. Sans doute en avez-vous repéré au cours de vos balades. Aussi, même s'ils ne sont plus en très bon état ou cachés par la végétation, voudriez-vous nous signaler leur présence. Une photo – non obligatoire – serait bienvenue.
Merci de nous faire part de vos trouvailles par email à lavoirsudaveyron.12@orange.fr

Paroisse Bon Pasteur, site de Saint-Affrique

- Samedi 7 décembre : messe à 18 h à Latour et à 18h30 à Vabres l'Abbaye
- Dimanche 8 décembre : messe à 10 h à St Affrique et à 10h30 à Tournemire et à St-Victor.

Prochains quines

- APEL St-Jean Baptiste, maternelle et primaire : 10 décembre à la salle des fêtes à 20h30.
- Club Canin du Sud-Aveyron : 5 janvier 2020 à la salle du Caveau.
- UCDD : 11 janvier 2020 à la salle du Caveau.
- St-Affrique Racing Team : 12 janvier 2020 au Caveau.

Permanence ADIL

La prochaine permanence de l'ADIL aura lieu à St-Affrique, au CCAS, place Abbé Bessou jeudi 12 décembre de 14 h à 17 h.

Quel que soit votre projet, avant de vous engager, faites le point avec l'Agence Départementale d'Information sur le Logement.
Contact : 05 65 73 18 00

Comité des Fêtes de St-Affrique

A l'occasion des féeries Saint Affricaines le petit train de Noël du Comité des Fêtes met à la disposition des voyageurs une urne au profit du Téléthon.

Editorial

Delphine ROUQUETTE

Gourmandises

Ça y est depuis dimanche "On peut attendre Noël" comme le dit dans son slogan une publicité à la télévision. Les calendriers de l'Avent ont dévoilé leur premières cases... Certains n'ont pas pu s'empêcher d'en ouvrir plusieurs le même jour !!! La gourmandise et la curiosité les ont poussés a cela et on peut les comprendre. Et il n'y a pas que les enfants qui peuvent découvrir les surprises. En effet de nombreux calendriers de toute sorte, même pour adultes se vendent chaque année. Et il y en a pour tous les goûts : thés, vin, bière, fromages, parfums, chaussettes, maquillage... chacun peut y trouver son compte. Comme quoi on garde toujours une âme d'enfant. Ce petit calendrier va rythmer tout le mois de décembre jusqu'au 24, pendant toute la période de l'Avent. A rappeler que L'Avent (du latin adventus : avènement, arrivée du Messie) est la période qui couvre quelques semaines précédant Noël, quatre dans la tradition de l'Église latine. Avec les calendriers on est bien loin de ces traditions, mais dans une grande opération de marketing, sauf si vous le confectionnez vous-même.

Club des 7 Collines

- Buche de Noël avec animation le lundi 9 décembre à 14 h, inscription avant le 5 décembre au 05 65 49 02 61 ou au 06 10 04 40 30
- Notre assemblée générale extraordinaire aura lieu le mercredi 18 décembre à 15 h et sera suivie d'un goûter.

Club de l'Amitié

- Mercredi 4 décembre à 14h30, concours de belote.
- Jeudi 5 décembre à 15 h, gym-mémoire.
- Samedi 7 décembre à midi, repas de Noël.
- Mardi 10 décembre à 15 h, chant.
- Vendredi 20 décembre à 14h30, goûter de Noël. Inscriptions avant le 16 décembre.

Quine annuel de l'école St-Jean-Baptiste

Organisé par l'APEL de St Affrique, il aura lieu le mardi 10 décembre, à 20h30, à la salle des fêtes. Vente des cartons dès 20 h. Venez vous amuser avec un carton vide, un quine atomique et deux cartons pleins. A gagner 25 lots bien garnis, dont 2 voyages : un week-end en Dordogne et un séjour au Futuroscope !

Secours Catholique

- **Braderie** : l'antenne de Saint-Affrique du Secours Catholique vous invite à sa dernière braderie de l'année, le samedi 7 décembre 2019, de 9h30 à 16 h, dans ses locaux du 352 avenue Maurice Fournol (route de Millau). Vous y trouverez des vêtements, des bibelots, des livres... Le meilleur accueil vous sera réservé (café, gâteaux offerts). Venez nombreux !
- **Congés** : en raison des fêtes de fin d'année, les locaux du Secours Catholique seront fermés les semaines de Noël (mercredi 25 et jeudi 26 décembre) et du Nouvel An (mercredi 1er et jeudi 2 janvier 2020). Réouverture le mercredi 8 janvier 2020.

En cas d'urgence, s'adresser au 06 84 10 76 24.

ADAPEI

La section locale de l'ADAPEI St-Affrique organise sa fête de Noël le dimanche 8 décembre à partir de 14h30 au Club de l'Amitié Bd Aristide Briand. Tous les adhérents et leurs familles sont invités à cet après-midi familial et festif

Objets trouvés

Clés, bijoux.
Ces objets sont à récupérer au secrétariat de la Police Municipale, jardin public/ espace François Mitterrand à Saint-Affrique

Nous rappelons que cette page est ouverte à tous. Les propos qui y sont tenus n'engagent que leur auteur.

ÉNERGIES

Communiqué de Anne-Marie Citton, pour le collectif CO-27-XII-Environnement

Le rapport de la commission Aubert :

Des objectifs justes et équilibrés pour réussir la transition écologique en France … et en Aveyron

Le Collectif Co-27-XII ENVIRONNEMENT, regroupant 27 associations de protection de l'environnement en Aveyron, communique :

La Commission d'enquête parlementaire dite Commission Aubert sur l'impact des énergies renouvelables, la transparence des financements et l'acceptabilité sociale des politiques de transition énergétique a rendu le 26 novembre son rapport. Ce rapport exprime que les priorités techniques de la transition écologique doivent changer, et se concentrer désormais sur la réduction des énergies fossiles : en effet, les électricités intermittentes (éolien, photovoltaïque) ne concourent pas à la réduction des émissions de CO^2 et il faut sortir d'une logique « tout électrique ». Il en résulte que les soutiens publics doivent être réorientés sur les actions d'efficacité énergétique à fort impact de réduction des émissions de CO^2 (chauffage et transport).

Le rapport constate aussi qu'il ne peut y avoir de politique énergétique sans prise en compte des préoccupations liées à l'environnement et demande qu'il soit fait droit à la demande légitime d'acceptabilité sociale et environnementale par les populations rurales. Enfin, la compréhension fiscale et la transparence peuvent être améliorées par la création d'une taxe unique, qui pourrait être liée à l'impact CO^2 des différentes énergies.

Parmi les préconisations d'ordre technique, le rapport recommande de sortir de la fausse logique « produire plus d'électricité, mieux et moins cher » et de privilégier les politiques visant à consommer moins. En soutenant mieux les renouvelables thermiques (bois-énergie, géothermie, petit solaire, biomasse, biogaz), ainsi que les économies d'énergie et la rénovation énergétique des bâtiments, ce qui permettra aussi de lutter contre la précarité énergétique. Il faut « utiliser l'énergie décarbonée la moins chère pour chaque usage … ainsi, pour le chauffage, les énergies les plus décarbonées ne sont pas les solutions électriques mais les ENR thermiques ».

La question éolienne, constate la commission d'enquête, s'est imposée comme LE symbole du divorce entre une stratégie parisienne et une mise en application impossible dans une ruralité qui n'en veut plus, compte tenu de ses coûts environnementaux et de la destruction du cadre de vie. La commission formule des recommandations pratiques, dont l'esprit est de respecter les territoires, les paysages, la biodiversité et le cadre de vie.

Co-27-XII Environnement constate que, coïncidant avec les conclusions du débat avec la Secrétaire d'Etat Mme Wargon à Rullac St Cirq le 27 août dernier, ce rapport pose ainsi les bases politiques d'un arrêt de l'éolien en Aveyron, territoire à énergie positive qui peut désormais orienter ses ambitions sur les renouvelables thermiques les plus compatibles avec le respect de ses territoires.

SOCIÉTÉ

Communiqué de Paule DALET

Gilets Jaunes, forces de l'ordre, pompiers

Manifester OUI ; Nous sommes dans un pays de droit où chaque citoyen peut s'exprimer en respectant les règles de la société française.

Manifester dans le calme c'est possible, bon nombre de manifestations organisées par des syndicats ou des associations le prouvent. Cela est possible à deux conditions :

Qu'elle traduise l'expression d'un consensus et non l'amalgame de revendications individuelles souvent contradictoires, la plus flagrante étant la demande de baisse des impôts et l'augmentation des prestations sociales

Qu'elle émane d'une autorité morale responsable face à l'autorité de l'Etat et que les organisateurs se chargent eux-mêmes du maintien de l'ordre dans leurs rangs.

Les Gilets Jaunes veulent une société plus juste socialement, meilleure pour tous. Mais peut-on y arriver en s'associant à des individus qui prônent la violence et la haine ; ne respectant rien, ni les autres (voitures brûlées, vitrines cassées), ni le patrimoine commun, ni les monuments en hommage à ceux qui ont donné leur vie à un moment de notre Histoire.

Tout cela donne une image négative de leur action.

Qu'ils manifestent oui , mais sans les casseurs.

Ce serait une avancée dans leur «Espoir» d'une société meilleure.

Que dire enfin des policiers, des gendarmes ?

Ils sont là non dans l'agression mais pour le maintient de l'ordre au bénéfice de tous et des manifestants eux-mêmes indispensables face aux troublions de toute espèce.

Quant aux pompiers, fidèles à leur engagement au service de tous et de chacun leur agression est une honte.

Merci aux policiers et aux gendarmes.

Merci aux pompiers.

Vive l'Espoir d'une société meilleure pour tous.

"EQUINOXE" AVEC THE VILLAGE

The Village, une école de la CCI AVEYRON, située à Saint Affrique, assure chaque année la formation de quelques 450 stagiaires destinés aux métiers de l'animation et aux techniques d'ambiance.

Ceux-ci accomplissent ensuite des saisons au sein d'une quinzaine d'entreprises partenaires de l'école telles que FRAM, CLUB MÉD, SIBLU, TOHAPI, BÉLAMBRA, CAPFUN, CROISI-EUROPE, MMV, AZUREVA, CAP'VACANCIEL…

Comme chaque année, la centaine d'animateurs en formation vous proposent d'assister au spectacle qu'ils ont conçu et réalisé.

Cette année, le spectacle s'intitule «ÉQUINOXE » et aura lieu les 4 et 5 décembre à 21 h à la salle des fêtes de Saint Affrique.

Spectacle gratuit mais réservation obligatoire au 05 65 98 26 31.

Restaurant La Pourtanelle

Réservation avant le 15 décembre
Repas de Noël le 25 à midi
Mise en bouche et sa soupe à la framboise
Foie gras au torchon, chutney, bouquet de mesclun
Homard Breton et sa bisque, riz petits légumes
Trou Aveyronnais
Filet de bœuf en croute et ses légumes
Assiette gourmande de Noël

65€
Sur réservation, places limitées
05 65 97 79 50

Réservation avant le 20 décembre
Repas du Jour de l'An le 1er à midi
Mise en bouche et sa soupe à la framboise
Foie gras au torchon, chutney, bouquet de mesclun
Gambas et ses St Jacques déglacés au whisky, tombée de légumes
Trou Aveyronnais
Grenadin de veau sauce trompettes et ses légumes
Assiette gourmande de Noël

La Pourtanelle - Le Fort - St-Jean d'Alcas - 12250 St-Jean et St-Paul
12250lapourtanelle@gmail.com

du Lundi 2 au Samedi 7 Décembre 2019

La Semaine
Des 6 jours les moins chers

JUSQU'À
BON D'ACHAT PAPIER 100% avec la Carte

NE RATEZ PAS CE RENDEZ-VOUS PRIX !

UNIQUEMENT Jeudi 5 Décembre
SUR UNE SÉLECTION DE VÉLOS
BON D'ACHAT PAPIER 100% avec la Carte E.Leclerc

UNIQUEMENT Vendredi 6 Décembre
BON D'ACHAT PAPIER 50% avec la Carte E.Leclerc
SUR TOUTE LA DÉCORATION DE NOËL

UNIQUEMENT Jeudi 4 Décembre
SUR LE RAYON POISSONNERIE
BON D'ACHAT PAPIER 30% avec la Carte E.Leclerc

UNIQUEMENT Samedi 7 Décembre
BON D'ACHAT PAPIER 50% avec la Carte E.Leclerc
SUR LES JOUETS

UNIQUEMENT Samedi 7 Décembre
BON D'ACHAT PAPIER 100% avec la Carte E.Leclerc
61,50 €
QUANTITÉ : 01

LE SAMEDI 7 DÉCEMBRE 2019
CARBURANT À PRIX COÛTANT
HORS GPL ET FIOUL DOMESTIQUE, DE 8H30 À 19H30

E.Leclerc DRIVE
www.leclercdrive.fr
Vos courses en 1 clic !

Viaduc

E.Leclerc

Rejoignez-nous sur facebook E.Leclerc Millau Creissels

MILLAU-CREISSELS
Route de Saint-Affrique - Tél. 05 65 59 01 03

Réveillon du nouvel an organisé par Le Quai

Dans le cadre des animations de fin d'année le réveillon de la St Sylvestre est maintenu à la salle des fêtes sous la même forme qu'habituellement. *"C'est dans la continuité de ce qui se fait habituellement mais avec une petite modification. Jusqu'à présent c'était le dessert qui était partagé. Mais comme tout le monde ne mange pas au même rythme c'était compliqué. Du coup pour lancer la convivialité on a décidé que ce serait l'apéro qui serait partagé. Des bénévoles ont proposé de mettre en place des ateliers pour préparer des décorations pour la salle des fêtes. Il y aura une buvette lors de cette soirée. Les bénéfices seront reversés aux Restos du cœur"* expliquait julien Bathélémy directeur du Quai.

Convivialité et lien social sont les maîtres mots de cette soirée festive qui a su rapidement fidéliser un public chaque année toujours plus nombreux. Cette année, le Quai souhaite faire participer les habitants en leur proposant de venir confectionner les différentes décorations qui embelliront la salle des fêtes. Ce sont donc 4 ateliers qui auront lieu au Quai au mois de décembre afin de partager un moment convivial et jouer aux petites mains pour fabriquer guirlandes et autres décorations de table.

Les ateliers auront lieu :

Jeudi 5 décembre de 9 h à 11 h, vendredi 13 décembre de 9 h à 11 h, mardi 17 décembre de 9 h à 11 h, jeudi 19 décembre de 9 h à 11 h

Fêtes de fin d'année : "Féeries de Noël'

Des manifestations pour tous jusqu'au 5 janvier

Depuis plusieurs années les animations proposées pour les fêtes de fin d'année sont réalisées dans le cadre d'un partenariat entre la mairie, l'association de commerçants St-Affrique Dynamique, mais aussi le Comité des Fêtes avec le Petit Train et de nombreuses associations de la ville.

La semaine dernière des représentants de ces différents partenaires ont annoncé le programme des festivités 2019 qui ont débuté dimanche dernier avec le marché de Noël à la salle des fêtes proposé par St-Affrique Dynamique.

"Je tiens à louer le partenariat qui est mis en place" débutait le maire *"et le travail du service culturel. Je souhaite que ces fêtes soient réussies. Dans une période un peu morose pour tout le monde, les féeries sont l'occasion de faire en sorte que tous les gens se rassemblent et retrouvent le moral pendant ce laps de temps. Que ce soit un moment formidable pour les enfants et un espace de bonheur"*.

"Grâce à la plaquette on donne une visibilité à toutes les actions dans lesquelles il faut retenir le lancement des festivités le vendredi 13 décembre à 18h30 Place de la Mairie et le feu d'artifice en soirée à 20 h. C'est un programme riche en actions avec les associations et St-Affrique Dynamique. Il faut aussi remercier La Salmanacoise pour l'aide à la mise en place des illuminations. Il y a eu des investissements avec quelques nouveaux motifs et cette année les illuminations démarreront à l'embranchement du lycée Jean Jaurès".

Marie-José Noël rappelait que pour St-Affrique Dynamique *"la vitrine magique est un peu différente, on a demandé à chaque commerçant qui donne un lot qu'il soit exposé dans sa vitrine. De ce fait nous avons eu plus de lots cette année. Les animations de rue sont renouvelées avec la participation du Moto Club qui fera une descente depuis la Gare jusqu'à la sortie de la ville et ils lanceront des chocolats aux spectateurs, ce sera le samedi 21 et le lundi 23 décembre à 18 h. Il y aura aussi les cracheurs de feu avec un spectacle musical, les percussions brésiliennes, des spectacles de danse les samedi, dimanche et lundi avant Noël..."* .

Le Comité des Fêtes proposera quant à lui *"des balades avec le petit Train dans lequel il y aura le père Noël et 2 lutins, à partir du 13 décembre. Il y aura aussi une animation avec des bandas le 22 décembre à la sortie de la messe"* expliquait Denis Vayssettes co-président.

Difficile de lister ici tout ce qui est proposé mais vous retrouverez aussi une exposition temporaire au niveau du jardin fleuri du 5 décembre au 6 janvier de statues menhirs contemporaines, le spectacle offert par la mairie le samedi 21 décembre à 15 h, la mise en place de la tyrolienne le dimanche 22 décembre, l'ouverture de la patinoire le vendredi 20 décembre à 17 h, des ateliers à l'Espace Marionnette... En soirée des boissons et collations seront proposées par La Salmanacoise au jardin public.

Tout le programme sur le site de la ville de St-Affrique: www.ville-saint-affrique.fr

D.R.

UN ECO-HABITAT PARTICIPATIF EN PROJET À SAINT AFFRIQUE

"La Tribu" recherche des membres intéressés

Depuis un an un groupe d'une dizaine de personnes se réunit avec comme objectif de définir les bases d'un habitat participatif à Saint Affrique. De ces rencontres est née l'association "La Tribu" qui s'est donnée comme raison d'être de porter le projet d'un écohabitat collectif intergénérationnel.

Pour les membres de "La Tribu", il s'agit de construire un écohabitat où chaque foyer aura son logement afin d'y vivre les valeurs de partage, de solidarité, d'entraide, de respect, de tolérance et de bienveillance.

Nous n'avons pas encore trouvé le terrain où implanter notre projet et nous visitons régulièrement des lieux à Saint Affrique et aux alentours.

Nous sommes actuellement 7 foyers à travailler sur ce projet et notre souhait est d'en accueillir d'autres: des familles, des personnes seules, avec ou sans enfant, ayant comme nous le souhait d'une vie de partage et d' entraide, dans un habitat écologique avec des locaux communs et des activités partagées.

Deux réunions d'informations sont prévues au centre social LE QUAI, à Saint Affrique. Nous vous présenterons notre projet qui peut devenir le vôtre aussi samedi 7 décembre de 11h30 à 13 h et jeudi 12 décembre de 19 h à 20h30.

Pour tout renseignement: latribu@lilo.org ou par téléphone auprès de Dorothée au 06 22 29 48 00 ou de Marie-Claire au 06 10 25 18 73

Maternelle gare Gantou-Bauer

Spectacle de Noël et des aînés

C'est un rendez-vous un peu particulier auquel ont eu droit les enfants de l'école maternelle Gare Gantou-Bauer ainsi que les résidents de La Miséricorde et du Foyer Logements. En effet, tous ont assisté au spectacle « Noël à petit pas ». Un spectacle présenté par la Compagnie Agil et financé par l'Association des Parents d'Elèves.

Tout au long du spectacle, les enfants et les résidents ont été transportés dans un monde de fantaisie ou ont été mêlés sketches avec le toucan et le flamant rose, chants et de la danse, menés d'une main de maître par les artistes Mimi DJ et Lala Diva.

Pendant la représentation, ce duo a fait chanter et danser les enfants, mais aussi, les enseignants, ATSEM et les résidents. Certains enfants ont peut-être vu leur future vocation, car ils ont pris plaisir à jouer les musiciens en accompagnant Mimi DJ et les artistes avec des percussions.

C'était un moment magique qui a enchanté les enfants mais aussi les aînés On a vu la joie dans leurs yeux, on a entendu des rires et des applaudissements. Le spectacle s'est clôturé avec la chanson « Petit papa Noël » reprise par toute l'assemblée.

Les résidents sont repartis heureux. Ils ont remercié les enfants et les enseignants pour ce grand moment de partage et de gaieté.

Infos Expositions

« Ecrans, je contrôle ! » : l'exposition

De nombreuses études actuellement publiées montrent toutes que la consommation d'écrans, qui ne cesse d'augmenter, est de moins en moins contrôlée, notamment par les parents. Quelle incidence sur le développement des enfants ? Comment gérer les problèmes liés à la surconsommation, à la fréquentation des réseaux sociaux… ?

Créée par «Fil Jeunes», dans le cadre de son action de prévention soutenue par la mairie de St Affrique et la CAF et du Réseau Parents Aveyron, l'exposition « Écrans : Je contrôle ! » informe les parents, les jeunes, les enfants des dangers de la consommation excessive et non contrôlée d'écrans (TV, mondes virtuels, jeux vidéo, tablettes, téléphones, internet, réseaux sociaux…), et propose aux familles des pistes pour une démarche de consommation contrôlée et responsable des écrans à la maison.

L'exposition sera visible à la MEP du 12 novembre au 6 décembre, à la Médiathèque Intercommunale du Saint-Affricain du 10 au 20 décembre (sous réserve) et au Centre Social «Le Quai» à partir du 6 janvier 2020. Entrée libre aux heures d'ouverture au public.

Exposition de maquettes de trains électriques

Pour réaliser cette exposition Pïerre Decock s'est associé avec un grand modéliste, Alain Gessens un nouvel arrivant dans notre région (Fayet). Celui-ci expose ses créations dans de grandes manifestations nationales et internationales. lLes reportages sur ses maquettes sont souvent diffusés dans les revues spécialisées telles que "le Train" ou "Locorevue". Les maquettes de locomotives sont réalisées à l'échelle 0 ou 0/43ème en construction intégrale, soit deux fois plus grandes que la traditionnelle échelle HO. Rendez-vous à l'ancien magasin Decock place de la Liberté du 16 décembre au 10 janvier.

Cité scolaire Jean Jaurès

Remise de diplômes

Samedi matin a eu lieu au lycée Jean Jaurès, dans le gymnase la remise des diplômes en présence des récipiendaires, de leurs familles, des enseignants et du personnel de la cité scolaire.

Et ils étaient venus nombreux à cette occasion. Ils ont été accueillis par Mme le proviseur Sandra Conte-Dulong. "*Je suis ravie de vous revoir, pour certains on se voit encore régulièrement. Pour beaucoup nos chemins se sont séparés, ce qui signifie que votre dernière année a été une réussite. Je sais que vous êtes contents de vous revoir et je vous remercie pour votre présence mais aussi celles de vos professeurs et des personnels ce qui montre leur intérêt pour votre réussite*". Elle rappelait ensuite les résultats "*très satisfaisants au niveau de l'établissement avec de nombreuses mentions pour la moitié des élèves avec 10 très bien, 20 bien et 30 assez bien. Et pour le diplôme du brevet 60% des élèves ont obtenu une mention*". Elle mentionnait ensuite le passage de la 3ème à la seconde avec la mise en place du nouveau bac "*les choses se mettent en place. Pour les élèves bacheliers, j'espère que entrée dans le supérieur se passe de la meilleure façon qui soit et que l'orientation post-bac est à la hauteur de vos attentes. J'espère que nous aurons aussi le plaisir de vous voir en cours d'année pour faire partager votre expérience, vous serez toujours les bienvenus. Pour les anciens*

élèves de BTS la plupart sont entrés dans la vie active et je vous souhaite le meilleur".

Chacun des élèves recevait ensuite son diplôme et les conversations pouvaient alors continuer autour d'une collation préparée par le personnel du lycée.

D.R.

Ecoles publiques

Un quine de Noël des écoles réussi

Le quine de Noël, organisé par l'Association des Parents d'Élèves des écoles publiques de Saint-Affrique, a eu lieu vendredi 29 novembre à la salle des fêtes.

Petits et grands ont pu tenter leur chance dans une ambiance conviviale. Merci aux parents d'avoir ramené des produits qui leur tenait à cœur pour les faire découvrir et partager au sein de paniers garnis. Merci aux nombreux commerçants de Saint-Affrique et ses environs pour avoir offert des lots qui ont fait le bonheur des gagnants. Félicitations aux gagnants qui sont repartis avec des cadeaux pleins les bras !

Les moins chanceux auront tout de même partagé un moment agréable agrémenté d'un verre ou d'une brochette de bonbons et auront contribué à financer les projets des écoles maternelles Gare et Caussat et de l'école élémentaire Blanchard.

Maison des Services Publics

Signature de convention de partenariat avec la CAF

Mercredi 27 novembre, une convention de partenariat entre la Maison des Services au Public Intercommunale et la Caisse d'Allocations Familiales a été signée en présence de M. Stéphane Bonnefond, directeur de la CAF, Mme Nathalie Caboco, conseillère technique CAF et M. Michel Bernat vice-président de la Communauté de Communes du Saint-Affricain, Roquefort, Sept Vallons.

Ce partenariat ouvre de nouvelles perspectives de services pour le public au sein de la MSAP. En effet, Antony Gayraud, l'agent d'accueil de la MSAP pourra désormais offrir un accueil de 1er niveau sur les aides de la CAF. Après avoir suivi une formation d'une semaine au siège de la CAF à Rodez, Antony est aujourd'hui en capacité d'assurer l'accueil, l'information, l'orientation et l'accompagnement du public sur le site CAF.fr. C'est d'ailleurs par ce site que transitent toutes les démarches de la CAF. Concrètement il est désormais possible d'être accompagné dans des demandes d'aide au logement, de Revenu de Solidarité Active (RSA) ou encore de prime d'activité au sein de la MSAP.

C'est un fort partenariat qui vient de se créer permettant à la MSAP de compléter son panel de services. N'hésitez pas à franchir les portes de la MSAP Intercommunale située à Vabres l'Abbaye ou de vous rendre dans les points d'itinérance pour être accompagné dans vos démarches CAF.

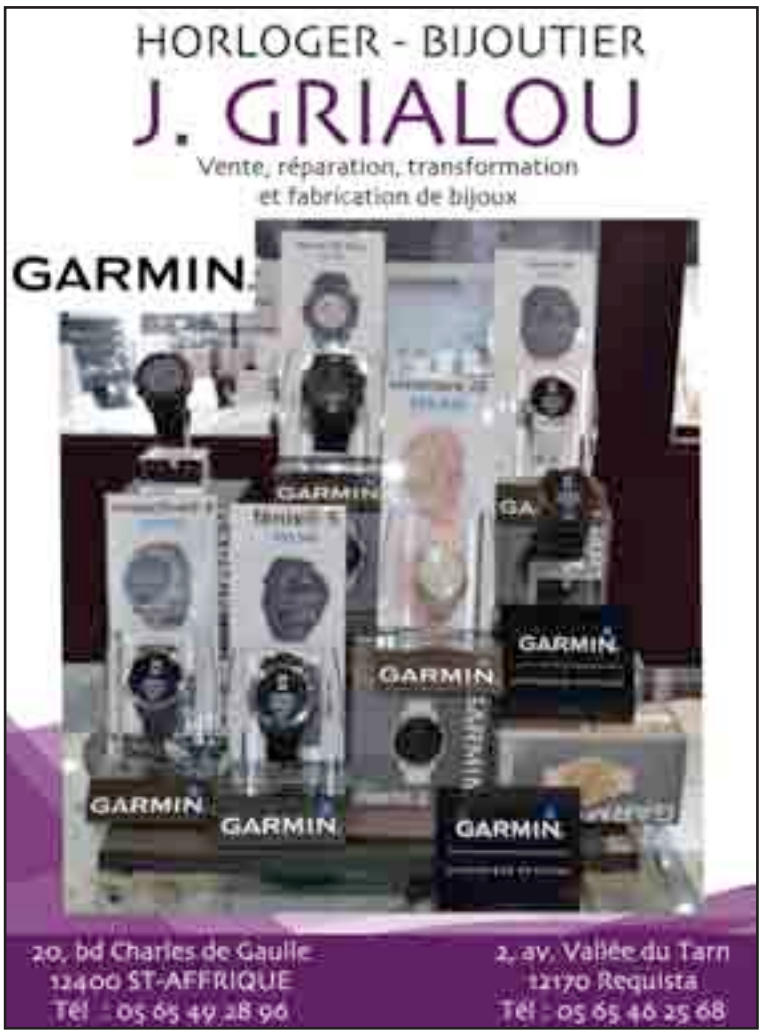

Venez créer vos cartes de vœux pour la fin d'année!

L'association "l'Éclat" vous propose un stage tous publics et âges, pour découvrir les techniques anciennes de la lino-gravure, l'eau forte et la pointe sèche et l'impression sur une presse à rouleaux, une nouveauté dans l'atelier.
Le stage se déroulera le samedi 7 décembre entre 13h30 et 18h30 et coûte 20 € (matériaux compris) à l'atelier au 3ème étage à la Maison de l'Education Populaire, rue Frangi et Ortega, Saint-Affrique.
Inscriptions et info supplémentaire au 07 85 05 79 85 avec Naama Van Lent.

Conférences Réseau Femmes

"Lutter contre les violences faites aux femmes"

La semaine dernière avait lieu à la salle du Caveau une conférence organisée par le Réseau Femmes du St-Affricain sur le thème "Lutter contre les violences faites aux femmes", un thème proposé dans le cadre de la journée internationale pour l'élimination de la violence à l'égard des femmes. Une soirée au cours de laquelle sont intervenues différentes structures intervenant dans le cadre de ces violences.

La soirée a débuté par l'accueil d'Alain Fauconnier, maire, qui remerciait les personnes impliquées dans ce projet. "C'est un sujet qui revient avec une certaine récurrence, c'est un problème d'une gravité extrême. C'est pitoyable et lamentable. Je suis heureux que l'équipe et le personnel s'investissent sur ces questions qui touchent aussi les enfants".
"Il est important d'aborder ce sujet ce soir avec les dernières actualités, il faut que des mesures soient prises. Nos actions sont soutenues par la préfecture. A plusieurs nous sommes plus forts pour sensibiliser à ce fléau qui touche aussi nos territoires. C'est un travail en commun pour orienter ces personnes vers des spécialistes".

Mme Matignon déléguée départementale au Droit des Femmes rappelait la distinction entre conflit conjugal (quand les deux personnes sont à égalité) et violence conjugale quand il y a un phénomène d'emprise de l'un sur l'autre qui peut se trouver sous plusieurs formes : physique, verbale, sexuelle, matérielle, économique, administrative... *"Le cycle de la violence se déroule en 4 temps : une phase de tension d'agression, de justification et de "lune de miel" qui peut aller jusqu'au féminicide, mais ce n'est que la partie immergée , avant il y a eu des violences très fortes et répétées. En 2018 il y a eu 136 morts en France dont 18 en Occitanie. Dans notre département nous sommes très heureux de ne pas en avoir eu depuis plusieurs années. Il faut quand même rappeler que c'est à leur domicile que les femmes sont le plus en danger".* Elle rappelait ensuite que dans le cadre du Grenelle sur les violences qui a commencé le 3 septembre des réunions ont été mises en place dans le département, pilotées par la Préfecture ainsi qu'un questionnaire en ligne sur le site de celle-ci*". il en est ressorti qu'il faut renforcer l'information dans le monde rural. Il a été proposé de mettre régulièrement des encarts d'informations dans les journaux, que le n° de téléphone 3919 soit plus visible, la prise en charge des enfants exposés et des victimes mais aussi un accompagnement des auteurs pour prévenir la récidive parce qu'ils sont souvent dans le déni, ainsi qu'un accompagnement médical des victimes*".
Elle présentait ensuite quelques conclusions de ce qui a été présenté par le Gouvernement dans le cadre du Grenelle. "*La mise en place de grilles d'évaluation du danger, une généralisation de la mesure du bracelet d'anti rapprochement, la mise en place de chambres d'urgences pour juger plus vite, l'éducation à la non violence entre garçons et filles, libérer la parole des femmes en ouvrant le 3919 24 h/24 et 7j/7, interdire la médiation pénale, prendre en compte l'impact des violences sur les enfants, l'enfant n'est pas témoin, il est aussi victime, c'est très destructeur, même chez les bébés, l'idée aussi de décharger l'enfant de l'obligation alimentaire au parent qui a tué, développer des espaces de rencontres avec des professionnels, reconnaître le phénomène de suicide forcé, suivi et prise en charge des auteurs et prévenir la récidive, ouverture de centres pour les auteurs (2 par région), protéger les femmes victimes y compris à leur travail*". Ce ne sont que des propositions, à voir comment cela se traduira et pourrait se mettre en place

L'adjudant-chef Amalric et l'adjudant Destruel de la gendarmerie de St-Affrique présentaient le rôle de la gendarmerie *"bien souvent méconnu. Nous sommes des professionnels pour accueillir les femmes et les enfants. Nous avons été formées et sommes référents VIF (Violences Intra familiales). Nous avons des techniques d'audition adaptées à l'écoute des victimes et des auteurs, des formations, mais surtout de l'expérience. Notre rôle c'est d'écouter et nous sommes tous partenaires*" indiquait Mme Amalric en s'adressant aux représentants de l'hôpital, du Logis Millavois, du Planning Familial, des intervenants sociaux quels qu'ils soient "*et en Aveyron ça fonctionne bien*". Elle rappelait qu'au final "*c'est le procureur qui prend la décision de poursuivre, même si une victime retire sa plainte. Tout service de gendarmerie est tenu de recevoir une victime, quel que soit le lieu des violences. En gendarmerie on peut aussi maintenant déposer une main courante. A St-Affrique, nous avons une salle spéciale pour l'accueil des victimes parce qu'il est important qu'il y ait une certaine confidentialité".* Suivait l'intervention de Mme Bertrand pour le "Logis Millavois" qui assure l'hébergement d'urgence *"on ne laissera jamais une femme victime dehors même s'il n'y a pas de place parce que mettre à l'abri c'est fondamental. Nous avons 70 lits répartis sur la ville de Millau et si nécessaire on loge à l'hôtel. Nous avons aussi un accueil de jour qui permet aux femmes de tester l'éventualité d'une autre vie. On ne peut pas changer du jour au lendemain, il y a des allers-retours de certaines femmes, ça fait partie du parcours. L'objectif est de mettre des mots sur les maux, ça permet d'avancer. On a tous un rôle à jouer dans les violences. Si on est tous sensibilisés, on peut tous œuvrer dans la lutte des violences faites aux femmes".*
Le mot de la fin revenait à Mme Trag du Planning Familial sur la communication paradoxale, qui est une communication à sens unique. Elle expliquait ce qui se joue dans les paroles et les gestes dans le cadre d'une communication et les difficultés à sortir d'une telle communication.
Un sujet complexe qui a permis d'entrevoir les difficultés pour les victimes de se sortir de ces situations. ***D.R.***

Solidarité - Rotary Club St-Affrique/Roquefort

Vente de pommes au profit de l'association "Parkinson France"

Pour la troisième année consécutive, le club s'est mis au service d'une cause humanitaire et d'accompagnement à la personne. Mme Anne-Marie DESAIRE et une partie de son staff ont rejoint l'équipe rotarienne locale dans le but de faire connaître le but et le rôle de leur association : la lutte contre cette maladie dégénérative, qui détruit les neurones dans le contrôle des mouvements, caractérisée par des tremblements anormaux involontaires de faible amplitude.

C'est ainsi qu'une cinquantaine de panetonnes et presque 400 kg de pommes ont ainsi été écoulés tout au long de cette fraîche matinée de ce samedi 30 novembre. Les pommes non vendues seront offertes aux Restos du Coeur et à l'Epicerie Solidaire.

Grâce à cette action, le ROTARY St AFFRIQUE démontre sa volonté d'être actif et sur le terrain. Fondé en 1905 et fort à ce jour de plus de 1.200.000 membres au sein de 36.000 clubs dans le monde, le ROTARY et sa Fondation est considéré par l'ONU comme un partenaire sérieux et de qualité pour ses programmes (plus de 2,5 milliards d'enfants vaccinés contre la polio depuis 1885 !)
Sur le plan local, nous sommes un groupe de copains, d'amis et nous réfléchissons aux actions que nous pouvons mettre en place. D'ores et déjà nous vous donnons RdV au 7 ème Salon du Vin et des Produits Gourmands, les 18 et 19 Avril 2030 !
Contact : rotaryclub-saintaffrique@orange.fr
Renseignements à : comité12@franceparkinson.fr

Enseignement Catholique

Parents et enseignants ensemble contre le harcèlement scolaire

Selon l'observatoire de la violence à l'école, un enfant sur dix en France est victime de harcèlement. Lundi 25 novembre, des parents d'élèves du primaire au lycée se sont retrouvés avec des professeurs des écoles, personnel de vie scolaire et chefs d'établissements pour "agir contre le harcèlement". Ainsi s'intitule la Rencontre Parents Ecole® qui les rassemblait à l'école Saint-Jean-Baptiste. Cet outil, créé par l'Association des Parents d'Elèves de l'Enseignement Libre au niveau national, se décline sur une dizaine de thèmes. Le concept de ce genre de rencontres est de partager des vécus et des propositions concrètes pour améliorer le cadre de vie dans les établissements scolaires. L'an dernier, nous avions travaillé sur "l'intégration de l'enfant différent".
Lors de cette deuxième rencontre RPE®, les 22 participants ont commencé par formaliser leur représentation de ce qu'est le harcèlement, pour ensuite la confronter à la définition de l'Education Nationale afin d'avoir un langage commun. Dans un deuxième temps, plusieurs situations de harcèlement scolaire fictives ont été étudiées en petits groupes. En partant des émotions et besoins non comblés de chaque protagoniste (harceleurs, victimes, témoins, parents, etc), il fallait établir quelles actions pouvait faire chacun pour stopper le problème. Ce travail en groupes, éclairé par des vidéos d'experts jalonnant la rencontre, a permis la mise en lumière d'éléments majeurs, notamment la réelle difficulté de sortir de ces situations compliquées et marquantes. En fin de soirée, des propositions concrètes de prévention ont été faites. De quoi donner de l'espoir pour tous les jeunes et membres de la Communauté Educative.

Subventions

Subventions du Conseil Départemental de St-Affrique pour le canton de St-Affrique

Les commissions intérieures du Conseil Départemental ont donné un avis favorable aux dossiers du canton de Saint-Affrique. La commission permanente du Conseil Départemental a validé, en septembre et octobre 2019, les dossiers suivants portés par la majorité Départementale concernant le canton de Saint-Affrique :

- Signature d'un avenant avec l'Association Gérontologique du Saint-Affricain qui porte le Point Info Sénior du Saint-Affricain étendu aux communes de Cornus et du Clapier, mission du Conseil Départemental ; l'aide est ainsi portée à 40.937 € ;
- Convention de financement sur les travaux d'aménagement de la RD999 et du carrefour des écoles à Saint-Rome-de-Cernon, avec un financement du conseil Départemental de 134.050 € ;
- Eligibilité au plan de prévention des bruits dans l'environnement, des infrastructures de transport qui sont à l'origine de nuisances sonores avec la réalisation d'une couche de roulement en enrobé phonique sur la RD999 à l'entrée de Saint-Affrique, côté route de Millau, au carrefour boulevard Emile Borel, rue Emile Cartaillac, sur 1,9 km ;

* Aide aux communes, à hauteur de 43.000 €, à savoir :

- La Bastide Pradines, travaux et action sur le patrimoine bâti de la commune, et l'action sur le pâturage et l'agro-pastoralisme,
- Calmels-et-Le-Viala, travaux urgents de sécurité en terme d'irrigation de parcelles agricoles,
- Saint-Izaire, travaux urgents et de sécurité sur les voiries communales, suite aux intempéries,
- Saint-Jean-d'Alcapiès, travaux urgents de sécurité et de protection foudre,
- Tournemire, travaux urgents de sécurité, notamment à l'école,
- Vabres l'Abbaye, travaux urgents de sécurité, notamment au carrefour de l'ancien camping,
- Versols-et-Lapeyre, travaux urgents de sécurité, visant à réduire la vitesse des automobilistes.
- Réfection du pont du Moulin du Juge, sur la commune de Saint-Affrique, à hauteur de 130.000 € ;
- Travaux d'entretien et de sécurisation des 6 tunnels de la Vallée du Tarn, dont le Tunnel de Janolle, sur la commune de Saint-Izaire, à hauteur de 92.500 € ;
- Travaux de réalisation de mur en pierre sur le gîte de Castel d'Alzac, au titre du tourisme, à hauteur de 10.467 € ;
- Subvention de 5000 € au collège Jean Jaurès de Saint-Affrique, pour la réalisation d'une piste VTT dans l'enceinte de l'établissement, et mise à disposition des clubs sportifs partenaires ;
- Subvention de 40.000 € pour la mission d'assistance à maîtrise d'ouvrage à la communauté de communes du Saint-Affricain, Roquefort, 7 Vallons, pour le projet Roquefort Demain, en vue de la création d'une SEMOP ;
- Subvention de 300 € à l'association le Lieu-dit pour leur festival anniversaire du 19 et 20 octobre 2019 ;
- Subvention de 1.500 € à L'Hivernale des Templiers, le 1er décembre 2019 ;
- Subvention de 5.153 € au Syndicat de la Vallée de la Sorgues et du Dourdou, pour la première tranche de travaux de restauration de la ripisylve ;
- Subvention de 10.000 € à l'UPRA Lacaune pour leur travaux sur la brebis race Lacaune, dans le cadre de l'AOC Roquefort ;
- Inscription au PDIPR (Plan Départemental des Itinéraires de Promenades et de Randonnées) de divers circuits de randonnées locaux su la commune de Saint-Félix-de-Sorgues

Ravis de pouvoir porter à Rodez les dossiers des acteurs et forces vives du canton de Saint-Affrique.

Sébastien David, vice-président du Conseil Départemental, conseiller départemental du Canton de Saint-Affrique
Émilie Gral, conseillère départementale du Canton de Saint-Affrique

Ville de St-Affrique - CCAS

Séance cinéma offerte aux retraités

Deux fois par an, depuis 2015, les élus du CCAS offrent une séance de cinéma aux retraités de la commune. A l'occasion des fêtes de fin d'année, lundi 16 décembre à 14h30, les retraités de la commune sont invités à venir passer une après-midi agréable devant le film comique « Docteur ? » de Tristan Séguéla, avec Michel Blanc, au cinéma Le Moderne à Saint-Affrique.

Résumé de la séance :
« C'est le soir de Noël. Les parisiens les plus chanceux se préparent à déballer leurs cadeaux en famille. D'autres regardent la télévision seuls chez eux. D'autres encore, comme Serge, travaillent. Serge est le seul SOS-Médecin de garde ce soir-là. Ses collègues se sont tous défilés. De toute façon il n'a plus son mot à dire car il a pris trop de libertés avec l'exercice de la médecine, et la radiation lui pend au nez. Les visites s'enchaînent et Serge essaye de suivre le rythme, de mauvaise grâce, quand tombe l'adresse de sa prochaine consultation. C'est celle de Rose, une relation de famille, qui l'appelle à l'aide. Il arrive sur les lieux en même temps qu'un livreur Uber Eats, Malek, lui aussi de service ce soir-là... »

Un joli cadeau pour les séniors qui, à coup sûr, passeront un très bel après-midi, emporté par les situations cocasses du film et la bonne humeur des personnages.

Place gratuite à récupérer au CCAS de Saint-Affrique (contact 05 65 98 29 10)
N'hésitez pas à venir chercher une place au CCAS. Contact : 05 65 98 29 10

Infos

GRETA

Le secteur de l'Hôtellerie-Restauration recherche des profils qualifiés et recrute régulièrement.
Vous avez un projet professionnel dans ce domaine ?
Intégrez la Pré-certification Métiers de l'Hôtellerie-Restauration au GRETA Midi-Pyrénées Nord – Agence de Millau.
Cette formation d'une durée de 3 mois (du 16/12/2019 au 16/03/2020) est accessible aux demandeurs d'emploi dans le cadre d'un dispositif financé par le Conseil Régional d'Occitanie.
Cette préparation vous permettra d'accéder à des formations diplômantes du secteur hôtelier.
Pour vous inscrire, contactez-nous au 05 65 61 46 00.
GRETA Midi-Pyrénées Nord – Agence de Millau - 38 Bd de l'Ayrolle 12100 Millau.

Conférence sur la truffe

Mercredi 4 décembre , à 20h30, à l'amphithéâtre du lycée agricole de La Cazotte à Saint-Affrique, une conférence , gratuite sur le «diamant noir» (tuber mélanosporum), sera organisée à l'initiative du Syndicat des Trufficulteurs de l'Aveyron avec le soutien du Conseil Départemental et la Station Trufficole du Montat. En cette période où la truffe arrive à maturité, cette conférence permettra à chacun de découvrir les mystères de ce champignon et pourquoi pas de se lancer dans sa culture sur un territoire Sud-Aveyronnais à fort potentiel. Au programme de la soirée :
Démonstration de cavage de la truffe avec le chien ; projection du film Les Facettes du Diamant Noir ; dégustation de toasts au beurre truffé ; vente de produits truffés.
Renseignements Joël Cros 06 20 65 00 23

Saint Affrique

Expo vente d'artisanat Philippin du CSEP

Elle aura lieu samedi 14 et dimanche 15 décembre de 10 h à 12h30 et de 14 h à 18 h (sauf dimanche fin 17 h) au Caveau de la salle des fêtes.

Lycée de Vaxergues

« Tous pareils et tous différents» depuis 3 ans, le lycée réunit 3 générations

Les élèves de Première SAPAT sont fiers de participer pour la troisième année consécutive, au regroupement de 3 générations pour réaliser des ateliers créatifs sur le thème de Noël. En effet, l'animation permet de renforcer les liens intergénérationnels au niveau local. Dans le cadre de leur module d'adaptation professionnelle, ils participent activement à ce projet.

Durant 3 lundis, les élèves de première SAPAT (Services Aux Personnes et Aux Territoires) accompagnés de leur enseignante Mme Castanier se sont rendus au Foyer de Vie de Belmont sur Rance pour retrouver les primaires de l'école ainsi que les résidents du Foyer. Un riche partenariat qui cette année encore a réuni 3 publics autour d'atelier créatif (23 élèves de primaire, 10 résidents et 10 élèves).
La séance a commencé par un échange et la présentation de tous les protagonistes. Chaque résident a pris place et a invité à sa table un élève du Lycée Vaxergues plus deux/trois élèves du primaire. Chaque groupe s'est lancé dans la fabrication d'un photophore. Tous les groupes se sont activés pour dénicher la meilleure présentation.
Plusieurs objectifs comme la sensibilisation à l'entraide, l'inclusion sociale sont au cœur du projet, connaître l'autre pour ne pas en avoir peur, supprimer les aprioris et changer de vision sur le handicap étaient également important dans ce partenariat.

Ces échanges permettent de rencontrer et découvrir un public autour d'activités différentes, de créer du lien, des échanges. Ce projet a été un enrichissement pour tous. Il a permis de travailler dans le cadre de l'éducation civique « Tous pareils et tous différents ». Nous remercions les accompagnatrices du projet Stéphanie, Laura et Nadine sans oublier Mme Souche, coordinatrice des activités au Foyer de Vie, et Mme Bèzes, institutrice.

Conférence

"Aux captifs la libération !"

Le mercredi 11 décembre prochain à 20h30 à la salle du Familial, rue Frangi et Ortega à Saint-Affrique, le groupe "AGORA"(*) de la paroisse Bon Pasteur propose une soirée débat sur le thème :
Quel regard portons-nous sur les personnes les plus abîmées de notre société ? Comment voyons nous et pensons-nous la pauvreté ?
Cette soirée sera animée par Alexandra et Thibault, deux salariés de l'association «Aux captifs la libération», qui œuvre à Paris, Bordeaux et Lyon auprès des personnes en situation de précarité, de prostitution, souvent sans logement et vivant donc à la rue.
A partir du témoignage des deux intervenants, de nos propres expériences et de nos questions, cette soirée veut nous permettre de croiser nos approches et de mieux appréhender de ce qu'il en est de la pauvreté sur notre territoire, en comprendre les causes et les processus afin de lutter notamment contre les préjugés. «Le plus pauvre nous le dit souvent : ce n'est pas d'avoir faim ou de ne pas savoir lire, ce n'est même pas d'être sans travail qui est le pire malheur de l'homme. Le pire des malheurs, c'est de se savoir compté pour nul au point ou même vos souffrances sont ignorées.» (Joseph Wresinski, fondateur d'ATD Quart Monde)

Pour le groupe : Jean-Louis CAZOTTES, diacre

* Le groupe AGORA est né en 2011 d'un groupe de chrétiens ayant la volonté de favoriser le dialogue entre la société civile et la pensée sociale de l'Église. Depuis, des soirées débat sont organisées chaque année sur différents sujets tels que la crise économique, la fin de vie, la laïcité, le sens du travail, justice et charité, le sens du politique, place des religions dans la République...Le groupe fait appel à des intervenants qualifiés dans le sujet traité, quelles que soient leurs convictions.

Infos

La tombola de Noël du marché de Saint Affrique

Les paysans producteurs, artisans ou commerçants du marché de St-Affrique vous proposent de participer gratuitement à leur tombola de Noël. Les samedis 7, 14, et 21 décembre. A chacun de vos achats auprès de tous ceux qui participent à la tombola, il vous sera remis un ticket gratuit, il suffit de le renseigner et de le déposer dans l'une des urnes disposées sur le marché. Vous aurez peut-être la chance de gagner une des 15 bourriches débordantes de leurs produits qu'ils vous offrent pour vous remercier de la fidélité que vous leur témoignez tout au long de l'année

Le tirage aura lieu le samedi 21 décembre en fin de matinée. Bonne chance à tous !

Stage de Zumba et salsa

Le dimanche 15 décembre de 15 h à 17h15, à la MEP de Saint Affrique, venez vous déhancher sur des rythmes 100% latinos. 2 stages : Zumba de 15 h à 16 h et Salsa Lady Style de 16h15 à 17h15 avec Madelaine Solano.

Le paf est de 8 € le stage et 6 € pour les adhérents de l'association Isis Baila.

Infoline : 06 44 74 95 76. Au plaisir de danser avec vous.

Collège Jeanne d 'Arc

La "Semaine Verte" pour fêter les 10 ans d'Eco-Collège

Cela s'est imposé comme une évidence, il fallait marquer le coup. L'équipe d'Eco-Collège du collège Jeanne d'Arc a décidé de fêter dignement les 10 ans du label. Pour cela, du 18 au 22 novembre, plusieurs actions ou interventions ont été menées auprès des élèves de la 6ème à la 3ème.

Les festivités ont commencé avec la projection de plusieurs documentaires dans le cadre du Festival Alimen'Terre. Les élèves de 4ème ont été sensibilisés à la difficile problématique du travail des enfants dans les plantations de cacao avec le film Cacao, enfants pris au piège tandis que les 5èmes ont visionné Burkinabé Bounty, l'agroécologie au Burkina Faso. Les deux films ont été suivis d'échanges avec des intervenants bénévoles tels que Mme Boulard ou M. James.

Durant toute la semaine, une grande collecte a été lancée :

- Bouchons plastiques de boissons au profit de l'association Bouchons d'Amour.
- Piles pour l'entreprise Batribox.
- Stylos feutres usagés pour l'association Ti'moun.
- Cartouches d'imprimante pour LVL Enfance et Partage.

Et pour marquer cette dixième bougie, l'équipe Eco-Collège a impliqué tous les établissements catholiques du Saint-Affricain (école Saint-Jean-Baptiste, Collège Jeanne d'Arc, Lycée Saint-Gabriel, Lycée Professionnel Vaxergues) qui se sont joints à la grande collecte.

En parallèle, plusieurs intervenants ont rencontré les élèves de sixième. Mme Verlinde (responsable régionale de l'association Ti'Moun) a raconté la dure réalité et le quotidien des enfants de Haïti tandis que M. Milhau (ambassadeur du tri de la Communauté de Communes de Saint-Affrique) a rappelé l'urgence et la priorité de trier le plastique.

Et ce n'est pas tout ! En fil rouge de l'événement, une exposition a été créée au CDI avec des ouvrages, des posters et des panneaux en lien avec le développement durable, un concours d'affiches a été lancé sur le thème « Réduisons nos déchets » pour le collège (les élèves éliront ensuite l'affiche gagnante via l'ENT).

L'équipe Eco-Collège n'a pas lésiné sur les différentes actions d'une très grande qualité et très appréciées des élèves. Les enseignants responsables remercient toutes les personnes qui ont participé à la réussite de cet événement et qui sensibilisent les jeunes pour faire en sorte que les générations futures soient pleinement dévouées à la cause de l'environnement.

Que de chemin parcouru et d'investissement au sein d'Eco-Collège en travaillant pendant 10 ans sur des thèmes divers tels que l'eau, l'énergie, les solidarités, les déchets et les éco-délégués fourmillent d'idées ! Mais c'est loin d'être terminé : le constat est édifiant. Il est nécessaire de continuer à agir, en transmettant l'action des plus jeunes aux plus âgés pour une planète où il fait bon vivre.

L'Equipe Eco-Collège

Amicale du Téléthon à Saint-Affrique

Rejoignez les 25 associations partenaires les 6 et 7 décembre

Nous sommes prêts à vous accueillir avec des animations artistiques, culturelles et de loisirs, des spectacles de danse et de musique .

Le vendredi 6 à la salle des fêtes :

16h45 : accueil des dessins réalisés par DAF et décorés par les enfants ; Compagnie Médiévale des Grands Causses ; Archerie Enfant. Calligraphie ; Architecture médiévale ; Atelier créations manuelles de Sylvie et tombola de l'ASTir ; Les Amis des Arts : vente de petits objets ; Atoutissus : vente de petites confections ; démonstration de drônes avec Roulemabille. 18 h : **inauguration officielle ;** 19 h : gymnastique artistique par SAGA, 20 h : Flash mob par la Salle des Jeunes ; de 20 h à minuit concert avec Agate, Red Rambal et Rock and Roll.

Buvette et restauration par la salle des jeunes et le club de Handball : saucisse-frites, paninis sucrés-salés, fruits, crêpes.

Le samedi 7 décembre

Matin et après-midi au jardin public avec les pompiers : grande tyrolienne, crêpes, miel. A 14 h randonnée pédestre avec Les Cardabelles : départ à 14 h au gymnase Jean Blanchard et arrivée vers 16 h à la salle des fêtes. Au gymnase Jean Blanchard de 14 h à 16h30 patins à roulettes-rollers.

A la salle des fêtes : à partir de 15 h collation et boissons. Compagnie Médiévale des Grands Causses : archerie enfant- calligraphie et architecture médiévale ; Atelier créations manuelles de Sylvie ; Les Amis des Arts : vente petits objets ; Atoutissus : petite confection à vendre. A 17 h théâtre d'improvisation avec Improvivabrais. A 18 h spectacle de danse Coryne Sarrio et Frédérique Guillot ; Slam ASSA Théâtre ; de 19 h à 20 h Zumba par Jessica Mouls.

A ce programme il convient d'ajouter :

Les participations sportives des clubs de Basket, Handball, Football et Rugby ; les prises de vue du Club Photo et le reportage de Nathalie Mahieu ; l'appui des médias pour la communication et l'information ; l'aide des commerçants et particuliers pourvoyeurs de lots.

Venez à la fête. Soyez généreux.

Politique

Arnaud Viala lance "La Droite Nouvelle"

Vendredi 29 novembre de nombreux élus, amis et sympathisants étaient réunis autour du député Arnaud Viala à la salle des fêtes de Pont de Salars pour la présentation de "La Droite Nouvelle" qu'il souhaite impulser. Et parmi les invités présents pour ne citer qu'eux, à noter le président du Conseil Départemental Jean-François Galliard, mais aussi les conseillers départementaux Sébastien David, Danielle Vergonnier ou encore André At ainsi que le maire de Millau Christophe St Pierre
Au total près de 300 personnes ont écouté la présentation faite pas le député qui a abordé de nombreux sujets d'actualités et notamment des sujets qui lui sont chers comme la ruralité, le territoire et la nécessité de ne pas appliquer les lois de la même façon dans les grandes agglomérations et dans les zones rurales. Il est aussi intervenu sur la réforme des retraites qui "est nécessaire" et de nombreux autres thèmes comme l'écologie, le chômage, l'Europe ...
Comme il l'indiquait "la droite et le centre ont un grand besoin de rassemblement et ce rassemblement passe par un renouvellement politique du contenant et du contenu, d'où la création de la Droite Nouvelle. C'est un signal de renouveau, pour permettre des avancées dans le débat politique et faire émerger des idées, afin de parler aux Français et de proposer un projet global, de prendre des initiatives positives afin que des innovations émergent".
Un nouveau mouvement lancé à quelques mois des élections municipales, qui saura peut-être réunir les électeurs de la droite et du centre.

Infos

Les rendez-vous de la MISA

- L'Heure du Conte mercredi 4 décembre à 16 h Histoires contées pour jeunes enfants.
- MISA'n Pelotes mardi 17 décembre à 14 h : Tricot convivial pour experts ou débutants.
- MISA'n Jeux : mercredi 18 décembre à 14 h : Des jeux et des jouets pour tous les âges à découvrir et partager. (Sans réservation)

Événements

- "Suédine" spectacle musical et poétique par la compagnie "Pauses musicales" pour les 1-6 ans gratuit sur réservation (jauge limitée) suivi d'un goûter. Mercredi 11 déc. 2019 à 16 h
- Soirée MISA'n Pelotes mardi 17 décembre de 18 h - 20h30 Tricot convivial pour experts ou débutants.
- Soirée «Unlock» vendredi 20 décembre à 20 h. Ce jeu à scénario vous demandera de creuser vos méninges de manière coopérative à la façon des escape games. 40 places, 18 scénarios à jouer, pour joueurs de 14 ans et plus. Inscriptions par téléphone ou sur place.
- Rencontre-dédicace avec P. Vidal Schneider samedi 14 décembre à 10 h

Venez découvrir et essayer les liseuses de la Médiathèque Départementale de l'Aveyron

Attention, la MISA sera fermée les 24 et 31 décembre 2019.

"Cité scolaire Jean Jaurès

Conférence sur le harcèlement scolaire

Le groupe de pilotage des actions d'accompagnement à la parentalité vous propose une conférence sur le thème du harcèlement scolaire le jeudi 28 novembre à 20h15 Collège Foch - salle multimédia (face à la médiathèque).
Le harcèlement est l'histoire d'un triangle qui se verrouille petit à petit. Cette situation douloureuse est entretenue par la souffrance et les difficultés relationnelles de la victime, des témoins et du harceleur. Sans action extérieure, la situation devient hermétique.
Une conférence pour comprendre, agir et surtout prévenir car nous attendons trop souvent que cela arrive pour agir !
Cette conférence sera animée par Mme Brigitte Cassette de l'association ASPRE/Altern'éduc qui saura, comme à son habitude, nous apporter éclaircissements et conseils précieux.
Action réalisée avec le concours de la CAF de l'Aveyron.

Echange Tremp - St-Affrique

Les élèves occitanistes de 3° et 2° de la cité scolaire Jean Jaurès à Saint Affrique se sont rendus à Tremp (Catalogne) du 14 au 20 novembre 2019. Grâce à la maîtrise de plusieurs langues romanes comme l'occitan, le catalan, l'espagnol et le français, les élèves ont pu échanger avec leurs correspondants de l'IES de Tremp et parcourir une large partie de la Catalogne. Après une découverte géologique et historique de la région du Pallars, une dégustation des chocolats de Benabarre et un détour par la prestigieuse capitale provinciale romaine de Tarragone, patrimoine de l'UNESCO, il fallait déjà songer à rentrer à Saint Affrique. C'est donc avec tristesse que les jeunes sont remontés dans le bus mais c'est aussi avec impatience qu'ils attendent le mois de mars pour accueillir à leur tour leurs correspondants catalans et leur faire découvrir notre magnifique région.

L'équipe pédagogique d'occitan de la cité scolaire Jean Jaurès

Commerce

Dépannage et entretien de votre chauffage avec AF Dépannage

Fabien Allanic et son épouse arrivent du Morbihan et sont installés à St-Affrique depuis plus d'un an et demi dans le quartier des Cazes où madame a ouvert un commerce "La féérie des ongles" et monsieur vient de s'installer aussi à son compte.

Salarié pendant 12 ans cela fait 6 ans que M. Allanic ne travaille plus que dans l'entretien et le dépannage de chaudières, plomberie et chauffage. "J'interviens 7 jours sur 7 de 7h30 à 20 h pour tout ce qui est dépannage sanitaire et peut s'y rapporter sur le bassin St-Affricain et millavois. J'ai longtemps travaillé en tant que plombier chauffagiste mais ce qui m'intéresse vraiment c'est le contact avec la clientèle, le fait que ça bouge beaucoup aussi contrairement à des travaux sur un en moyenne entre 1 ou 2 heures chez le client et je peux prendre le temps de discuter ou de boire un café.

On trouve de la convivialité, c'est plus diversifié et avec l'entretien régulier, ça permet de créer des liens.

AF Dépannage- 29 rue des Cazes- 12400 Saint-Affrique
Tél: 06 26 74 26 08

DR

Exposition d'Artisans d'Art au Moulin de Madame à St-Affrique

Venez rencontrer des artisans passionnés

Il y a quelques semaines nous vous avons présenté la préparation de la deuxième ex po-vente d'artisans d'art qui aura lieu au Moulin de Madame à St-Affrique les 14 et 15 décembre.

Nous avons à nouveau rencontré certains de ces artisans qui ont donné un peu plus de précisions par rapport à l'organisation de cette manifestation qu'ils. préparent et mettront en place le vendredi "tous ensemble"."

Comme l'an dernier, l'entrée sera gratuite, il y aura un point boissons chaudes et pâtisseries où chacun pourra se réchauffer et se restaurer en donnant ce qu'il veut. Au total il y aura 15 stands, des artisans tous de la région dans différents domaines. "*Ce sont vraiment des artisans locaux et qu'on ne rencontre pas beaucoup sur les marchés. C'est l'occasion de les rencontrer. Il y a 6 nouveaux avec 3 stands de plus que l'an dernier, mais nous invitons aussi une association "Une place pour tous" créée en juillet dernier qui loge et accompagne les migrants. Cette association confectionne différents objets qu'elle vendra tout au long du week-end, à la libre participation des acheteurs. Ça nous semblait logique qu'elle soit là puisqu'elle utilise les locaux du Moulin pour ses activités. A noter également la venue d'une chorale "Festenal de La muse a "qui interviendra le samedi à 18 h et à 20 h, avant et après le vin 'honneur".*

L'ouverture se fera donc le samedi 14 décembre à 10 h jusqu'à 20 h et le dimanche de 10 h à 19 h. Le parking de M. Minaudier sera à disposition, tout comme celui de LaGravière.

Ci-dessous rencontre avec trois de ces artisans.
Expo d'Artisans d'Art - samedi 14 décembre de 10 à 20 h - Dimanche 15 décembre de 10 h à 19 h, Route de Lapeyre à St-Affrique

D.R.

Visite du Moulin de Madame

En parallèle sont organisées des visites du Moulin durant tout le week-end à 11 h, 14h30 et 16 h. Le tarif est de 8 €

Delphine Atché : Atelier "Ma'Lisse" à Lapeyre

Il s'agit d'une activité de teinture végétale sur laine locale venant d'Occitanie et d'un tissage sur métier à tisser avec 4 cadres pour réaliser des écharpes, étoles, ponchos sacs... J'utilise de l'alpaga de Ste-Eualie, un mélange mérinos et de la romane. Pour moi c'est une activité à temps partiel. Ça faisait très longtemps que je voulais faire une activité manuelle par rapport à ma formation initiale en environnement. J'ai fait des formations pour mieux connaître le produit, le tri de la laine, le lavage, la teinture végétale mais aussi avec es poudres, la réalisation de couettes, j'ai fait du filage, le travail avec le feutre. Pour ce qui est du tissage je me suis formée sur 3 semaines mais je ne savais pas encore vers quoi j'allais me tourner. C'est une visite au Château de Latour et un concours de circonstances qui ont tout décidé. En effet j'étais allé visiter le grand rouet au château et ils avaient un métier à tisser dans leur grenier... en plus j'ai rencontré un éleveur à St Beauzély qui élève la race Rayolle et qui valorise sa laine. Je suis adhérente à ATELIER (association Textile de Laines d'Europe). J'ai rencontré des éleveurs du Parc National des Cévennes qui avait lancé un concours de création de gilet de berger pour laquelle ils avaient mis à disposition le fil, la nappe le tissu ou le drap de laine et j'ai obtenu le deuxième prix. Je me suis donc lancée et j'ai des commandes, mais ça ne représente pour moi qu'une journée par semaine de travail.

Delphine Caissials artiste pastelliste à St-Affrique

Je proposerai des portraits au pastel lors de ces deux journées, de différents formats et différents styles. Cela fait maintenant 8 ans que je me suis lancée et 5 ans que j'expose, je travaille à partir de supports photo. Je participe à des salons de pastellistes j'essaie d'en faire 2 pas an pour faire des rencontres et échanger avec d'autres peintres. J'ai essayé les paysages mais je reviens toujours au portrait, ce qui m'attire. Je travaille aussi la sanguine ou le fusain et on peut passer commande, je fais beaucoup de portraits d'enfants mais aussi des animaux. En 2020 j'exposerai à Sylvanès et je me lance dans un projet humanitaire

Didier Chauveau alias "Ti"moun" - St-Affrique

Didier Chauveau est arrivé à St-Affrique en 2002 et a ouvert une boutique pendant 8 ans de jeux et jouets en bois qu'il crée. J'ai modifié ensuite ma façon de travailler parce que la vente à la boutique me prenait trop de temps. Je fabrique les jouets sur commande ou pour les dépôts vente dont celui de St-Affrique est à l'Epicerie Del Païs mais aussi à la Poterie de la Rivière à St-Rome de Tarn, et aussi à Najac ou à Estaing. Je suis en train de créer un nouveau jeu, "Le jeu de cornhole" qui vient du Canada. C'est assez tendance, c'est un jeu d'adresse et de lancer pour toute la famille. C'est très simple et très marrant. Lors de l'expo j'amènerai des jouets, jeux à roulettes, tracteurs...à venir découvrir.

Infos

Théâtre : stage d'improvisation du 26 au 28 décembre :

La compagnie le Sextant organise un stage d'improvisation théâtrale pour enfants et adolescents. L'occasion de découvrir la création spontanée, d'apprendre à lâcher-prise, jouer avec l'imaginaire, et présenter en public un cabaret d'improvisation (le 28 décembre à 17h30).

INFOS PRATIQUES
Le stage se déroule au Petit Carré d'Art

Renseignements/inscriptions : cielesextant@gmail.com, 06 08 15 40 18

Centre Hospitalier Emile Borel

Point d'étape en attendant le feu vert pour l'hôpital médian

La semaine dernière Didier Bourdon administrateur provisoire du Centre Hospitalier de StAffrique, aux côtés de Pascale Bauquis directrice adjointe et de Emile Mania président de la CME (Commission Médicale d'Etablissement) ont souhaité faire un point de situation sur ce qui a été fait et sur ce qu'il reste à faire depuis l'arrivée de M. Bourdon en février dernier.

"Des communications régulières seront effectuées pour contribuer à lever les inquiétudes que l'on ressent" expliquait M. Bourdon.

Construire l'hôpital du 21ème siècle

Le Dr Mania rappelait le triste anniversaire des inondations il y a 5 ans *"malgré ce gros traumatisme pour notre hôpital il est toujours là, robuste, pour assurer les soins auprès de la population. Les difficultés, on est là pour les surmonter, pour rassurer et garder la tête froide.*
Maintenant il faut se tourner vers l'hôpital du 21ème siècle. Depuis très longtemps je milite pour une structure médiane bien positionnée dans le Sud-Aveyron. C'est important de travailler là-dessus, j'y crois fort. Il y a eu un engagement verbal du Président de la République lors de sa venue à Rodez, maintenant on attend un engagement écrit. On doit travailler le projet médical partagé du Sud-Aveyron dans le cadre du GHT avec un soutien fort du CHU. Ça pourra être un pôle d'excellence du Sud-Aveyron avec un travail global de tous les partenaires du territoire (medécins généralistes, pompiers, infirmiers. On est tous en train de travailler, l'avenir passe par cette structure médiane, c'est le salut. Ensemble nous arriverons à faire face aux défis futurs en terme de performance médicale de personnel, de technologies .... "

Et M. Bourdon d'ajouter "*on a dépassé le concept de- l'hôpital médian, on entre dans le détail. Le Sud-Aveyron ne peut pas vivre sans une plate-forme hospitalière qui ne peut être qu'unique pour une réponse adaptée aux besoins, et elle est viable médico-économiquement. Il faut faire venir une nouvelle génération de médecins et avoir une activité suffisante et diversifiée en coordination forte avec les médecins généralistes qui sont associés à la réflexion en cours. Tout ceci bien coordonné avec le CHU de Montpellier. On souhaite faire bénéficier le plus possible à l'hôpital de St-Affrique de ces dispositions et notamment de faire venir plus d'assistants à temps partagé entre St-Affrique et Montpellier, amis aussi plus d'internes parce que ce sont eux les médecins de demain. On essaie de recruter des praticiens hospitaliers et ça commence à venir. On s'est comparé à d'autres structures relativement isolées sur un territoire où il n'y a pas de concurrence du privé. On a regardé ce qui se faisait dans ces établissements et vu des écarts consistants ... Il est absolument indispensable qu'il y a ait un pôle de chirurgie et un pôle de cancérologie dans la nouvelle plate-forme de soins. Aujourd'hui nous sommes à 14.000 actes sur les deux structures du Sud-Aveyron, il faudrait entre 1500 et 2000 séjours de plus sur la nouvelle structure. On construit le projet sur cette base-là, il faudra travailler sur le taux de fuite et le recrutement des médecins pour répondre à ces besoins*".

(Suite en page 18)

Aujourd'hui quels sont les freins par rapport à la mise en œuvre de l'hôpital médian ?
"*Nous attendons une décision de principe de réaliser l'hôpital médian qui viendrait du Ministère. On n'a jamais été aussi près de l'obtenir. Tout ce qui est actuellement mis en œuvre ou en projet est suspendu à cette décision*".

Le projet médical est en cours de réflexion sur 8 thèmes, laboratoire, pharmacie, ingénierie, gynéco-obstétrique, chirurgie, médecine et urgences, gériatrie et un pôle psychiatrie. "*Des groupes de travail mixtes ont été constitués avec des personnels des centres hospitaliers de Millau et St-Affrique, les médecins généralistes et les professeurs du CHU. Ces groupes se sont réunis à plusieurs reprises et le projet médical pourrait être terminé d'ici l'été prochain*".

"*L'idée est de renforcer le travail en réseau pour que l'hôpital reste et même développe son attractivité et soit un lieu ressource, dans une démarche ancrée sur le territoire. Il faut se situer aussi sur le champ de la prévention pour laquelle il y a plusieurs portes d'entrée*" ajoutait Mme Bauquis.

Des façons de travailler différentes

Comme ajoutait le Dr Mania "*il est impératif d'attirer des médecins. Le mode d'exercice de la médecine a totalement changé, maintenant les médecins veulent travailler en équipe pour alléger la pénibilité. Avoir un site unique avec des médecins plus nombreux permet une prise de décisions pluri-disciplinaires. Les médecins formés actuellement sont habitués à cette façon de faire. C'est dès maintenant qu'il faut créer les équipes pour construire un hôpital médian qui est notre seul salut. C'est notre devoir de prévoir l'arrivée de nouveaux médecins et de rendre attractive cette structure et on pourra le faire avec un appui très très fort du CHU qui est d'accord pour accompagner notre projet*".

Conforter l'hôpital de St-Affrique et mutualiser les services

"*Nous avons passé une année à conforter la structure de St-Affrique avec différents recrutements aux urgences, on a réussi à constituer une équipe. On maintiendra l'hôpital et les personnels pour la sécurité des patients et des professionnels de santé et on n'attendra pas la construction de l'hôpital médian pour faire quelques restructurations sur certains services et notamment la maternité qui pourrait fonctionner différemment*" ajoutait M. Bourdon "*La transition ne se fera pas de façon brutale mais il faut que tout le monde comprenne cette nécessité. Au niveau de l'ingénierie biomédicale il y a déjà une collaboration entre les deux établissements avec un seul service sur les deux sites ce qui permet aujourd'hui de réaliser des prestations qui étaient jusqu'alors sous-traitées dans le privé. On va aussi harmoniser le matériel informatique qui a terme permettra la mise en place d'un dossier Patient Unique sur les sites de Millau St-Affrique et du CHU. Pour ce qui est des services techniques des bâtiments il y aura sans doute un ingénieur à Millau mais on en recrutera un sur St-Affrique qui sera son adjoint à St-Affrique. La collaboration entre les services d'imagerie sera accentuée avec la mise en place d'une PIM (Plate-forme d'Imagerie Mutualisée) sur le territoire. Il y aura aussi des regroupements au niveau des services avec des cadres supérieurs qui travailleront sur les deux sites notamment en biologie, à la maternité, la chirurgie ou encore la gestion de la Qualité. Ce seront des regroupements fonctionnels et non pas physiques*".

En conclusion "*tout est à créer. Quoi qu'il en soit il y aura sur l'hôpital médian, un seul service des urgences. On ne peut pas maintenir des services d'urgences sur 3 lieux, c'est impossible notamment en terme d'équipes médicales. En attendant des travaux ont été effectués aux urgences de St-Affrique avec l'aménagement d'une salle de tri pour améliorer la prise en charge des patients qui arrivent. Il y aura aussi des travaux dans les blocs. On ne sacrifiera pas l'hôpital de St-Affrique, des travaux seront réalisés en attendant la structure commune*".

Nous vous tiendrons informés de l'évolution du projet régulièrement, c'est le souhait de l'équipe de direction.

D.R.

Conseil Communautaire

Création du Syndicat Mixte du Combalou dans le cadre du projet "Roquefort Demain"

Mercredi 27 novembre se tenait à la MEP une séance de conseil communautaire au cours de laquelle de nombreuses régularisations ont eu lieu.

Notamment au niveau du personnel avec la création et la suppression de postes, la mise à jour du compte personnel de formation ainsi que celle du régime indemnitaire.

Des décisions budgétaires modificatives ont également été votées comme le vote à l'unanimité d'un recours à l'emprunt de 1.920.000 dans le cadre de la prise de participation dans le capital d'EDF pour le site éolien dont le principe avait été voté lors de la dernière séance.

Création du Syndicat Mixte du Combalou

Dans le cadre du projet "Roquefort Demain" il avait été décidé la création d'un Syndicat Mixte composé de la commune de Roquefort, de la communauté de communes du Saint-Affricain, de la Région et du Département pour réaliser les différentes actions relatives au projet. Le siège social sera à Roquefort. Le conseil d'administration sera composé de 8 délégués, 2 de chaque collectivité. Les deux représentants pour la communauté de communes seront MM. Fauconnier et Bernat.

Sur ce sujet Sébastien David rappelait que "*c'est un moment historique pour un projet que l'on a tous voulu et porté ici. L'ensemble des collectivités a mis la main à la poche. C'est un vrai projet de territoire pour le Sud-Aveyron et je suis ravi que tout le monde ait pu se mettre autour de la table et que ça puisse bénéficier à toute la filière*".
"*C'était un long chemin et je suis aussi ravi que les collectivités acceptent de venir au pot. Quand tout le monde est autour de la table on arrive à de bons résultats malgré un montage extrêmement compliqué. On a passé un cran, on entre dans une nouvelle phase qui ne sera pas simple elle non plus*".

Projet et plan de financement pour la construction d'un bâtiment sur le site de la couveuse maraîchère

"*Sur ce sujet il s'agit de recherches de subventions et ce n'est en aucun cas un engagement à procéder à la construction du bâtiment en question. Ce sera au prochain conseil installé après mars 2020 d'en décider et d'arbitrer entre les différents projets*" expliquait Patrick Guénot.
Ce serait un bâtiment de 300 m² constitué d'un pôle de lavage et de conditionnement des légumes, de chambres froides et d'un local sec pour le stockage des légumes, d'un atelier pour l'entretien et le stockage du matériel agricole, d'un bureau pour l'accompagnement des porteurs de projets et le travail administratif, d'un vestiaire, de sanitaires et d'un espace-repas.
Les travaux sont estimés à 216.000 € et les subventions sollicitées sont de 54.000 € auprès de l'Etat par le biais de la DETR, 64.800 € auprès de la Région, 54.000 € auprès de l'Europe dans le cadre du Leader avec un autofinancement restant de 20% soit 43.200 €.
5 maraîchers ont été formés et 3 se sont installés à Montlaur et au Viala du Tarn. Sur ce point M. Pantanella est intervenu pour dire "que ce serait bien qu'ils soient installés sur notre territoire. Ce à quoi il a été répondu par M. Vergely que de "*trouver un terrain est un vrai problème parce qu'il faut tenir compte aussi des caractéristiques du maraîchage au niveau des sols*".
Voté à l'unanimité.

D.R.

Ecole St-Jean Baptiste

Semaine verte à l'école

Afin de sensibiliser les élèves à l'écologie et au développement durable, une semaine de collecte sur le thème du recyclage a été organisée au sein des établissements de l'ensemble scolaire de l'enseignement catholique du Saint-Affricain.

C'est l'occasion de faire prendre conscience aux élèves de l'enjeu de cette thématique et les solutions simples et pratiques que chacun de nous peut mettre en œuvre.

Grâce à la participation de chacun, à l'école Saint Jean Baptiste, nous avons déjà récupéré :46,5 kg de bouchons ; 30,6 kg de piles ; 9,2 kg de cartouches d'imprimantes et 650 stylos.

Les stylos ont été remis à une représentante de l'association «Ti'moun». (20 stylos récoltés, c'est un repas offert à un enfant d'Haïti).

Alors, si vous aussi, vous avez envie de faire un petit geste pour la planète, vous pouvez pousser les portes de notre école pour y déposer vos stylos, cartouches, piles usagées bouchons en plastique.

La collecte est mise en place toute l'année sur l'école élémentaire St-Jean Baptiste.

CANTON ST-AFFRIQUE

LA BASTIDE PRADINES

Notre doyenne à 105 ans

Le 28 octobre dernier, M. le Maire et les 2 adjointes ne pouvaient laisser passer ce jour, sans aller souhaiter un très bon anniversaire à Mme Georgette CROS qui fêtait ses 105 ans. A cette occasion, ils ont offert à notre doyenne une plante verte. Après avoir échangé quelques phrases, ils lui ont souhaité encore de belles et sereines années dans sa maison, entourée de sa fille Geneviève, qui lui prodigue les meilleurs soins, et de son petit-fils François.

CALMELS ET LE VIALA

Après-midi récréative

Vendredi **6 décembre** à partir de 14 heures, rendez-vous est donné pour taper la belote, s'adonner au traditionnel « scrabble » et autres jeux de société. Le mauvais temps et les journées courtes sont favorables à ces activités. Bien sur, le goûter clôturera ce temps de rencontre et de convivialité.

AM Constans

Salle comble pour le film « Elles vivent ici »

Ce film a été projeté en présence de Josette HART réalisatrice et Jean MILLEVILLE réalisateur et de plusieurs femmes témoins dans ce film. S'en est suivi un échange riche qui a débouché sur des projets de rencontre. Le public a reconnu la beauté des paysages, la qualité de vie et l'attachement des habitants à vivre ici.

J. Constans

SAINT-IZAIRE

Vernissage au château

Le mois de novembre s'est terminé dans la joie et la bonne humeur au château de Saint-Izaire puisque, le 30, en fin d'après-midi, avait lieu le vernissage de l'exposition des crèches.

Cette troisième édition montre une montée en puissance : 18 exposants, 20 crèches mises en scène avec talent et sans ménager leur temps ni leurs efforts par les organisateurs, Nicole LICATESI et Alain LOUBIERE dans le cadre de leur association Viure al Vilatge. Exposition placée sous le signe de la créativité et de la variété puisqu'on y retrouve, à côté des santons traditionnels, des santons au teint coloré de Cuba ou taillés dans le bois, en fer, en cire, au crochet. Puisque la crèche de l'église de Saint-Izaire côtoie, celles venues de Belgique ou d'autres intégrées dans des paysages minutieusement reconstitués, l'un avec ses montagnes, ses rivières, ses sportifs …l'autre avec ses animaux familiers, un troisième ancré dans le terroir : bâtiments en pierre aux toits d'ardoise plus vrais que nature, vaches de l'Aubrac, personnages clés du buron en pleine activité. Sans oublier la gare du village qui n'a jamais vu le jour.

Lors de cette inauguration, Jean-Jacques SELLAM après avoir remercié les organisateurs, les exposants et les visiteurs nombreux, insista sur le fait que cette initiative permet au château de ne pas sombrer dans la torpeur hivernale et envisagea la mise à disposition d'une troisième salle. Nicole LICATESI remercia, à son tour, les exposants mais aussi tous ceux qui avaient apporté aide ou accessoires et termina avec optimisme sur les perspectives d'avenir. Puis le sénateur, M. Alain MARC, qui avait fait le déplacement en toute simplicité, après avoir vanté les atouts de l'Aveyron mit l'accent sur le rôle crucial des associations dans la vie des petites communes comme facteur de lien et d'animation. Puis tout le monde partagea l'apéritif offert par la mairie et servi par les membres de Viure al Vilatge.

Ouverture de l'exposition le samedi et le dimanche de 14h30 à 17h30 jusqu'au 5 janvier. Visites gratuites. Sur rendez-vous dans la semaine pour les groupes au 06 20 71 49 19.

VABRES L'ABBAYE (suite)

Avec l'Entente Rayssagole

Après la sortie festive du samedi 7 décembre, le dimanche 8 décembre c'est la traditionnelle aprèm jeux qui aura lieu dans la salle communale du village. Le quine aura lieu la semaine suivante le 15 décembre à 15 h.

Assemblée générale

L'assemblée générale du Comité des Fêtes de Vabres l'Abbaye aura lieu le vendredi 13 décembre à 21 h à la salle du Comité des Fêtes. La réunion est ouverte à tous. Le bilan de l'année 2019 sera dressé et les projets pour 2020 seront abordés.

Inauguration des travaux de rénovation et d'extension de l'école publique Jean de La Fontaine

Samedi 30 novembre à 11 h en présence d'élus, familles, enfants et Vabrais Michel Bernat maire entouré de membres du Conseil Municipal accueillait tous ceux qui avaient répondu à son invitation pour découvrir les travaux réalisés à l'école qui a été construite il y a 25 ans sous la municipalité de M. Durand qui avait choisi de décentraliser l'école près des lotissements. L'idée de cette rénovation est née d'un plan d'étude mené par le Parc Naturel Régional des Grands Causses sur la transition énergétique. Le maire précise que la municipalité est soucieuse de conserver et l'école et ses 4 postes actuellement d'où la volonté d'investir dans des équipements performants, car nous voulons que tous les élèves gardent un bon souvenir de leur école communale. L'aide de l'État a été décisive dans ce dossier 179 000 € au titre de la DETR et des collectivités locales 25 000 € du Conseil Départemental 30 000 € de la Communauté des Communes, 20 000€ de la Région. Ainsi a pu être rénovée l'isolation, changé la chaudière et créé une salle polyvalente et des toilettes adaptées pour les maternelles. Il remerciait tous les acteurs qui ont permis ce financement, les différentes entreprises et les agents communaux ayant contribué au bon déroulement de ces travaux. La directrice Florence Moulin a précisé que cette nouvelle pièce de 70m2 au premier étage allait permettre d'accueillir différents projets culturels comme en ce moment une exposition sur les abeilles, étant également utilisé pour le sport, le dessin, la chorale. Le président du Conseil Départemental Jean François Galliard s'est félicité de ces projets et a promis son soutien et son aide, tandis qu'Alain Marc sénateur se réjouissait de tous ces travaux permettant un bien-être des élèves et des enseignants en mentionnant qu'ils allaient favoriser les résultats scolaires déjà bien placés dans l'Aveyron. Pour la région, il n'y a pas de petit projet de petits groupes mais tout le monde a le droit d'être aidé et à ce titre la Région examinera un nouveau financement de 73 000 € le 13 décembre précise Emmanuelle Gazel. Quant à la préfète Catherine Sarlandie de la Robertie elle félicitait la municipalité et son maire pour tous ces travaux et ces investissements pour les jeunes, faisant de cette école un bâtiment à énergie positive ou quasiment.
S'en suivait la visite des différentes classes refaites à neuf et le vin d'honneur dans la nouvelle salle polyvalente concluait cette inauguration.

Une résidence à l'école de Vabres-l'Abbaye avec la Compagnie Aux Grands Pieds

Au mois de décembre, du 14 au 17, à Vabres l'Abbaye M. Bernat, maire et Mme Moulin, la directrice de l'école ont accepté de recevoir La Compagnie Aux Grands Pieds en résidence. Cette association culturelle et artistique du Gard, représentée par Sylvie Souvairan et Agnes Devauchelle, propose des spectacles vivants et des interventions autour de la danse et du jeu théâtral à divers publics. Cette résidence leur permettra de présenter leur nouveau spectacle : Words In Motion, un petit théâtre gestuel en anglais et français.
Elles sont danseuses, Sylvie intervient en milieu scolaire depuis 1991 et Agnès est bilingue, ensemble, elles ont exploré d'autres façons de vivre l'apprentissage d'une langue étrangère, ici l'anglais. Une envie de jeux, de mouvements, de « physicalité » s'est imposée, aussi elles ont imaginé ce spectacle où les mots se jumelleraient avec des mouvement, où l'anglais serait joué, mimé, illustré.
En trois ans, Sylvie et Agnès ont travaillé sur cette création : son concept, ses costumes, ses personnages, l'histoire et le décor. Elles ont aussi conçu un projet pédagogique autour de quatre thèmes qui permettent aux élèves de rentrer dans la danse en anglais et dans l'anglais en dansant !!
Cette résidence de 4 jours a été impulsée par Sylvie Coulomb, professeur des écoles en poste à Vabres-L'Abbaye. Sylvie Coulomb est aussi artiste-clown, et par ses compétences professionnelles, elle permettra, par son regard et ses retours pertinents, de faire évoluer le spectacle durant le week-end. Les jours suivants seront réservés aux deux représentations de Words In Motion devant les élèves de l'école, ainsi qu'à une Master Class de danse en anglais pour la classe des CE2, CM1/CM2 qui travaillera ensuite sur la création d'une danse sur la thématique de « Body parts »
Aussi les élèves auront un rôle actif tant dans l'apprentissage que dans leurs retours et suggestions après avoir assisté au spectacle. Ces 4 journées permettront un enrichissement de part et d'autres, une rencontre qui se veut riche en apprentissage et en partage.

VABRES L'ABBAYE

Marché de Noël de La Festi'Vabraise

Il aura lieu à partir de 9 h le dimanche 8 décembre à la salle des fêtes de Vabres.

Au club «Vabres Retraite et Détente»

Une assemblée extraordinaire avec un seul ordre du jour : Faut-il continuer à adhérer à la Fédération Départementale Génération Mouvement ? aura lieu le mardi 10 décembre 2019, à la salle des fêtes avant le traditionnel goûter de Noël qui sera précédé du petit quine.

Le club Vabres Retraite Détente vous propose un thé dansant avec goûter à la salle des fêtes de Vabres, dimanche 15 décembre 2019 à partir de 15 h.
En présence du renommé Didier Carriere et son fabuleux chanteur, animateur Eric. Entrée 12 €.

Vide-greniers de la Salle des Jeunes

Ce dimanche 1er décembre la Salle des Jeunes organisait son 2ème vide-greniers et le dernier de la saison de 9 h à 13 h il y a eu un va-et-vient tout au long des stands installés dans la salle, certains ayant eu plus de succès que d'autres. Les jeunes derrière le bar proposaient des pâtisseries qu'avaient confectionnées parents et grands-parents et des boissons chaudes et fraîches. Les bénéfices vont servir à financer les sorties et animations proposés à la Salle Municipale des Jeunes.

SAINT-ROME DE CERNON

Inauguration de la zone d'expansion de crue

Le 28 novembre, cinq ans jour pour jour que St-Rome était sous l'eau, un anniversaire marqué par l'inauguration de la nouvelle Z E C.
C'est entre deux averses que personnalités, représentants des organismes, partenaires et entrepreneurs étaient réunis pour dévoiler le totem qui permet de visualiser les diverses crues du Cernon sur l'Espace Jean Gaven.
Après un rappel des circonstances qui ont conduit la commune à s'engager dans ce
re-profilage de la rive droite, le maire invitait tous les participants à découvrir cet espace avec les explications des techniciens qui ont réalisé ce chantier.
C'est ensuite à la salle des fêtes que tout le monde se retrouvait pour la réception officielle. Le maire saluait les personnalités, les représentants de la gendarmerie et de la Police de l'Eau, des pêcheurs, il excusait Christian Font pour le PNRGC et le sénateur Alain Marc.
En préambule de son propos, P. Pantanella rendait un vibrant hommage à Jean Louis Aigouy, 1er président du SMBVTAM (Syndicat Mixte Bassin Versant Tarn Amont) parti trop tôt « qui était un homme engagé et passionné, un homme de cœur, un précurseur qui avait compris qu'il fallait s'unir pour être plus fort…Il croyait en ce syndicat, il s'avait écouter et entendre….» Le maire rappelait ensuite la crue du 28 nov 2014 « une crue qui a fortement impacté notre village et a pesé lourdement sur notre mandat » Cet évènement à conduit le Conseil Municipal à s'interroger sur les améliorations à apporter pour minimiser les conséquences de tels événements climatiques. Le travail a été fait avec le cabinet Gravelier-Fourcadier et le SMBCS (Syndicat Mixte Bassin Cernon-Soulzon) qui a répondu à un appel à projet de l'agence Adour Garonne et de la Région. Le SMBCS ayant fusionné avec le SMBVTAM ce dernier a pris le relais, le projet a été poursuivi piloté par Celine Delagne du PNR et Mathieu Rouy d'Adour Garonne « qui ont assuré leur mission à 200% »

Le maire saluait également l'implication de son adjoint Alain Fabié. Ce sont les entreprises Guipal, Mora qui sont intervenue sur le chantier et dans les semaines à venir, l'entreprise Alet-Sudre procèdera à la plantation des plus de 200 sujets mellifères et nectarifères fournis par la pépinière départementale. Ce chantier d'un montant total de 500 00 € hors taxes, a été subventionné par Adour Garonne pour 351 000 € et pour 56 000 € par la Région. S'adressant aux représentants des organismes financeurs le maire concluait" reste aux saint romains à s'approprier cet espace de vie et à nous de faire la même opération rive gauche sur la partie Sabar, les négociations avancent et je ne doute pas que vous nous accompagnerez aussi bien que pour la rive droite ».
Henri Couderg président du SMBVTAM rappelait la mémoire de son prédécesseur Jean-Louis Aigouy qui croyait en ce projet qui allie la restauration du milieu aquatique et l'amélioration de cadre de vie et disait sa satisfaction de le voir abouti.
Pour la conseillère régionale Danièle Azémar, si les phénomènes naturels ne peuvent être supprimés, il faut en atténuer les impacts, éviter les drames humains et en réduire les dommages. Pour cela la Région s'est engagée. En 2016 avec Adour Garonne elle lançait les appels à projets, comme celui auquel St-Rome de Cernon a répondu, permettant aux collectivités de bénéficier de 80% de subventions (sur 20 lauréats, 14 ont été retenus pour 710 000 €) . En 2019 : 34 millions d'euros ont été mobilisés pour soutenir 23 PAPI (Programme d'Actions de Prévention Inondations). « Cette Z E C répond à tous les critères : action sur la sécurité, préservation des milieux aquatiques et des zones humides, restauration d'espaces naturels …. pour toutes ces raisons cette ZEC constitue un projet exemplaire …et n'en doutez pas, la Région sera au côté de la commune pour la 2ème tranche... »
Pour Adour Garonne Olivier Guiard insistait sur la nécessité de telles réalisations qui bénéficient à tout le territoire.
Sébastien David représentant le président J.F. Galliard et le député Arnaud Viala soulignait l'engagement du maire et de son conseil au service de la population dans la recherche de financements, sujet qui trouvent toujours une oreille attentive du coté de Conseil Départemental.
Le Sous préfet saluait « l'énergie et l'engagement du maire à la préservation de la sécurité de ses concitoyens » et invitait à la culture du risque « si le risque zéro n'existe pas, le risque est admis et doit être maîtrisé »
Pour terminer un film retraçant l'historique depuis la crue d'il y a cinq ans et le déroulé du chantier était projeté.

SAINT-ROME DE CERNON (SUITE)

Arts et Loisirs a lancé la saison des bons repas de fin d'année

C'est une tradition bien établie dans la quasi totalité des associations, groupes ou entreprises, la fin de l'année est marquée par une rencontre conviviale autour d'une bonne table. Arts et Loisirs du Cernon, ne fait donc pas exception et c'est le dimanche 17 novembre que ses adhérents étaient invités au Restaurant de la Gare où le chef Alexandre avait mis les petits plats dans les grands. Ils étaient une bonne cinquantaine à se retrouver pour ces agapes conviviales. Pendant que chacun dégustait le kir de bienvenue le président donnait quelques informations sur la marche du club et quelques pistes de sorties pour 2020. Le foie gras maison sur son lit de salade, la cuisse de canette farcie accompagnée d'un gratin de légumes de saison, le plateau de fromages de la région et l'assiette de mignardises composaient ce menu apprécié de tous. Profitant d'une météo clémente en fin d'après-midi, c'est un bon groupe qui faisait le choix de la balade digestive pendant que les autres se retrouvaient au local pour battre les cartes pour finir cette journée d'amitié.

La médaille d'or pour Clément Souyris

Le jeune champion Saint-Romain de 11 ans et demi, élève de 6ème au collège Jeanne d'Arc de St-Affrique, poursuit son bonhomme de chemin sur les stands de tir où il pratique le tir à la carabine sur cible à 10 m. Après un parcours fort honorable en saison 2018 /2019, il s'est illustré lors Challenge de la ville de St Affrique et l'A.S Tir et du gâteau à la broche où il a brillamment décroché la 1ère place dans la catégorie benjamins garçons avec 257 points sur 300, battant du même coup son record personnel.

De bonnes performances qui ne peuvent qu'encourager le jeune champion pour les futurs tournois. Clément participera à d'autres compétitions aux côtés de ses camarades du club saint-affricain les 14 et 15 décembre 2019 à St Affrique et en 2020 à Lagrave et Carmaux dans le Tarn et St-Affrique.

Bravo et tous nos encouragements à Clément età ses entraîneurs et rendez-vous pour fêter de nouvelles performances.

Une conférence pour tout connaître de la truffe

Les trufficulteurs de l'Aveyron organisent des conférences et rencontres en divers points du département pour faire mieux connaître ce champignon ascomycète (qui se développe sous terre) et qui se présente sous une forme globuleuse..

Une de ces conférences a eu lieu à St-Rome de Cernon le 21 novembre dernier réunissant plus de 80 personnes qui étaient accueillies par les co-présidents du syndicat : Francis Caulet et Joël Cros ainsi que Laurent Génolat, technicien de la station trufficole du lycée agricole de Cahors Le Montat .

Avant de passer la parole au technicien, Joël Cros remerciait Monsieur le maire de St Rome et son adjoint Alain Fabié pour la mise à disposition de la salle, du matériel et l'aide technique, le Conseil Départemental pour son aide financière qui permet ces actions de vulgarisation, l'association Arts et Loisirs et les membres saint romains du syndicats : Pierre Hoffamann, Frédéric Tessier et Jean-Claude Brunel pour l'organisation matérielle ainsi que Yyves Saquet, sa compagne et les établissements Papillon de Roquefort pour la dégustation de fromage truffé. Il excusait les conseillers départementaux M. Anglars, Mme Ayot et M. David retenus par d'autres engagements. Il présentait ensuite le Syndicat des Trufficulteurs de l'Aveyron créé en 1976 et membre de la Fédération Régionale des Trufficulteurs d'Occitanie. Le Syndicat des Trufficulteurs de l'Aveyron avec ses 200 membres se classe 3ème de la région Occitanie en nombre d'adhérents. Il œuvre pour l'amélioration et le développement de la production truffière, soutient ses adhérents, leur apporte un appui technique par les formations, les échanges avec d'autres régions ou pays, s'occupe de la commercialisation, de leur production, de l'animation de la Maison de la Truffe à Compréguac et de l'exploitation d'un verger truffier à Peyre.

Un petit film amateur présentait ensuite les différentes étapes du travail sur une plantation truffière avant que L. Génolat rentre plus en avant dans les explications. Il présentait les différentes truffes (noires, blanches d'été, musquées ou blanche du piémont ou celle de Chine) leurs différences, les terrains et régions de prédilection pour cette culture, les différentes essences d'arbres truffiers, les influences des aléas climatiques et le travail du trufficulteur.

Il concluait son exposé par une démonstration de cavage avec la complicité de son chien Fifi, qui n'a pas mis grand temps pour dénicher les précieux champignons dissimulés dans la salle. La dégustation de fromage truffé qui concluait cette soirée était fort appréciée et permettait des échanges entre les connaisseurs et néophytes sur la culture, sur les diverses techniques de recherche ou de conservation de la truffe et même sur les diverses façons d'apprécier au mieux en cuisine le parfum du Tuber Mélamosporum (truffe noire du Périgord) la truffe la plus courante dans notre région.

Nul doute qu'après cette rencontre quelques vocations de trufficulteurs amateurs vont naître à St-Rome et au-delà.

SAINT-ROME DE CERNON (suite)

Un carnet tout en rose

• C'est une petite fille prénommée Manon qui est venue élargir le cercle de la famille Fournier. Manon est née à Paris au foyer de Fabrice Fournier et Audrey Marcou agents administratifs. A son arrivée elle a trouvé penché sur son berceau Batiste, un grand frère de 2 ans très impatient de partager ses jeux avec elle. Notre titre souhaite la bienvenue et ses vœux de longue et belle vie au bébé, ses félicitations aux parents et aux grands-parents Jean-Denis et Nadine Fournier sans oublier l'arrière grand-mère Denise tout à son bonheur de choyer cette jolie poupée.

• Océane est née à Albi le 10 novembre pour le plus grand bonheur de son grand frère Marius de 2 ans et demi et de ses parents Sébastien Galtier et Agnès Rouquet. Sébastien, professeur à la Chambre des Métiers est bien connu à St-Rome où il fut de nombreuses années un pilier du Comité des Fêtes et sur les terrains de rugby de la région où il s'est illustré avant de raccrocher les crampons pour se tourner vers d'autres activités. Agnès est assistante d'éducation et originaire de St-Félix de Sorgues.
Tous nos vœux accompagnent Océane et nos félicitations aux parents, grands-parents et plus particulièrement Jean Galtier de Puech Ricard pour qui Océane est le 17ème arrière enfant.

VALLÉE DE LA SORGUES

Quine du RPI de la basse vallée de la Sorgues

Le quine organisé le samedi 23 novembre par l'association des parents d'élèves du RPI de la basse vallée de la Sorgue a été largement suivi, il n'y avait plus de chaises libres dans la salle Norbert Delmas de Versols.Cette manifestation toujours sympathique, est destinée à récolter des fonds pour améliorer le quotidien des élèves, et apporter un soutien financier pour les projets pédagogiques, proposés par les enseignants aux écoliers.
Vingt quatre lots attrayants représentant environ 4000€ ont été mis en jeu, paniers garnis, gibier, bons cadeaux, ont ravis les gagnants, les perdants ont eu la satisfaction d'avoir participé à une bonne action.
Le gros lot, un pack console Nintendo SWICH, a été gagné grâce à l'ordinateur (toujours décrié) par Karine Guy, une habitante de St Rome de Cernon, ce lot tombant à pic avant les fêtes de Noël.
Avant la pause, a eu lieu le quine des enfants (dans lequel il n'y a pas eu de perdants). Un large choix de pâtisseries concoctées par les mamans a été proposé, aux grands et aux petits gourmands.
La soirée s'est déroulée dans une ambiance familiale et chaleureuse.
Les responsables de l'APE de la vallée remercient, les parents des élèves qui se sont investis pour préparer ce quine, les donateurs et toutes les personnes qui ont participés de près ou de loin à cette soirée.

Soirée de Noël des écoles

L'APE du RPI de la Basse Vallée de la Sorgues, a décidé de célébrer l'esprit de Noël et de réunir parents, enfants et amis, mais aussi de l'élargir à tous ceux qui veulent venir partager un moment féérique en proposant une soirée de Noël le vendredi 20 décembre.
Cette soirée, ambiance cabaret, sera animée par le groupe "Projet Newton", sur des rythmes swing et jazz !!!
Formule assiette repas composée de produits bio et locaux, concert à 8 € en pré-vente (auprès des parents de l'APE ou à Radio St-Affrique) du 4 décembre au samedi 14 décembre. Sur place 12 € et 1/2 tarif pour les enfants de moins de 12 ans.
Buvette et gourmandises (crêpes et gaufres) pour agrémenter la soirée.
Ouverture des portes de la salle des fêtes Norbert Delmas de Versols à partir de 19 h et début du concert à 20h30 avec petit entracte surprise.

Repas de L'Excuse St-Félicienne

Les adhérents du club de tarot de St-Félix de Sorgues, leurs conjoints et quelques amis ont décidé, le samedi 23 novembre 2019 de partager le repas annuel, au restaurant "Cap Vert" de St-Affrique.
Le menu ne comportait pas 78 cartes comme au tarot ! Mais de l'apéritif à l'omelette Norvégienne, les 35 convives ont globalement apprécié les mets savoureux servis avec délicatesse.
La franche et sympathique cordialité qui a régné tout au long de ce repas a reflété l'état d'esprit et la convivialité qui règnent lors des soirées de tarot hebdomadaires.
Avant que le dessert ne soit servi, le président Gilles Mamier orchestra la remise du trophée "Pierre Bessière".
Pour cela il appela avec lui les cinq joueurs qui ont eu les meilleurs résultats de la saison 2018-2019.
Il a remis le trophée à Claire Denis qui avec un record de 18792 pts, devance le président 2ème de 5037 pts et le 3ème Perrier Gérald (alias Zaza) de 6033 pts, ils ont tous les trois participé à 41 parties sur 42 jouées, 4ème Mamier Jean-Louis, 5ème Lorente Bernard et 6ème Soucière Marc.
Ces agapes se sont terminées joyeusement dans le milieu de l'après-midi, les adeptes du tarot se sont donnés rendez-vous pour le vendredi 29 novembre, où ils ont disputé amicalement une nouvelle joute.

TOURNEMIRE

Assemblée générale du Comité des Fêtes

Le Comité des Fêtes de Tournemire tiendra son assemblée générale le **samedi 7 décembre 2019** à la salle des associations de Tournemire. A l'ordre du jour, nous dresserons le bilan moral et financier de l'année écoulée et nous procéderons à l'élection du bureau. Pour finir, nous évoquerons les projets des manifestations à venir. Toutes les idées seront les bienvenues. Nous vous attendons nombreux !

Itinérance de la Maison des Services

Dans le cadre de l'itinérance de la Maison des Services au Public Intercommunale, Antony Gayraud vous accueillera à la mairie de Tournemire le mardi 10 décembre de 14 h à 17 h. Il pourra vous offrir une aide dans vos démarches administratives sous format papier ou numérique.

- SECTEUR DE CAMARÈS -

BRUSQUE

La Passacaille chante Noël

Samedi 30 Novembre dans l'église de St-Gervais bien remplie pour la circonstance, notre chorale invitée par l'Association Culturelle pour l'Art, le Patrimoine, la Musique et l'Orgue de St-Gervais sur Mare, a donné son 1er concert de Noël.
La 1ère partie, par le chœur saint gervaisien composé de Marie-Christine, Marie-Georges, Roland et Titou et la soliste Joëlle Scodellaro-Pelletier a été l'occasion d'écouter ...et d'apprécier des noëls provençaux ou traditionnels accompagnés par Annie Zerby-Cros à l'orgue.
Puis La Passacaille, sous la direction de son chef de chœur Emile Pons, a occupé la scène avec, pour commencer un chant basque populaire « Il est un coin de France » interprété en duo par Christiane et Antoine.
Ce fut ensuite, Bella ciao exécuté par le chœur d'hommes et ses solistes André et Antoine qui a emporté l'adhésion du public…
Divers chants de Noël : Pastres, pastretas (Noël de Montpellier); Il gèle à pierre fendre (Saintonge) ; Pâtres vaguant dans les montagnes ; Ave Maria de Noël (Autriche) avec pour solistes Aline et Claudine; El cant dels ocells (traditionnel catalan) magnifié par le solo de Joëlle...sans oublier Hegoak et Maitia nun zira chants rapportés d'un récent voyage au Pays Basque se sont enchaînés jusqu'en fin d'après-midi pour le plus grand plaisir des auditeurs.
Et pour finir chaleureusement la soirée les choristes se sont retrouvés pour savourer un apéritif dînatoire généreusement offert par la municipalité.
Invitée par la municipalité de Roquefort La Passacaille vous convie d'ores et déjà, à son 2ème concert de Noël le vendredi 13 décembre à 20h30.

Bel automne

Le mois de décembre vient de faire son entrée timidement ensoleillée, et un peu larmoyante. Heureusement la nature nous gratifie de belles couleurs mordorées, qui nous rappelle que l'automne est bien installé. Malgré la pluie et le vent de ces dernières semaines, les arbres ont pour la plupart conservé leurs feuilles nous offrant des palettes de couleurs chatoyantes, mélangeant les verts, les ocres, les roux, les mordorés du plus bel effet. Notre photographe n'a pas résisté à vous faire partager son plaisir. Les « grincheux » et les « oiseaux de mauvaise augure » prétendent que lorsque les arbres conservent leurs feuilles au mois de décembre, cela pourrait annoncer un hiver rigoureux…nous verrons bien.

Carnet rose

Nous nous associons à la joie de Mme Huguette Dressayre qui vient d'accueillir sa troisième petite fille. Prénommée Ellyne elle fait le bonheur de ses parents Guillaume et Julia Dressayre domiciliés à Junas dans le Gard et de sa grande soeur Lana âgée de 11 ans, trop contente de pouvoir dorloter cette « vraie poupée ».
Nous complimentons les heureux parents et félicitons cette grand-mère comblée.

CAMARÈS

Téléthon 2019

Les associations du village vous proposent le programme suivant pour la 33ème édition de la collecte de dons :
Samedi 7 décembre (salle des fêtes)
13h30 : randonnée moto et quad, inscriptions au 06 37 75 94 87
14 h : randonnée pédestre (12 km) et VTT (26 km) ; renseignements Gymnastique Volontaire
16 h : initiation aux premiers secours (adultes et enfants) et animations pour les enfants avec les pompiers.
17h30 : démonstration de manœuvres pompiers
19 h : apéro et repas truffade animé par « Melting Sound » ; réservation possible au 06 71 86 45 78 ou 06 72 33 84 79. Tarif : 12 euros adulte et 8 euros enfant.

Dimanche 8 décembre (départ place du Foirail)
9 h : randonnée pédestre (7 km) ; renseignements association Millefeuilles au 06 82 97 33 85.

M.M

Atelier création en grillage

Les ateliers grillage animés par Anne Bessière ont lieu les premiers samedis du mois dans la salle Tixier (locaux de l'association 1000 Pâtes) le prochain sera le samedi 7 décembre entre 9h30 et 12h30. Le tarif est de 30 € pour 3 h. La sixième séance est offerte. L'atelier est limité à 5 personnes par séance. Contact pour les inscriptions : Anne Bessière 06 07 84 90 80 ou annebessiere@orange.fr

CAMARÈS(suite)

AM'STRAM'RAM

« AM'STRAM'RAM » est un Relais Assistantes Maternelles qui dépend de Familles Rurales Aveyron service.
Des haltes jeux sont organisées le vendredi matin de 9 h à 12 h dans les locaux du multi-accueil de Coupiac, du centre de loisirs de Camarès et de la Maison pour Tous de Saint-Sernin.
Ces haltes jeux sont ouvertes aux enfants de moins de 6 ans avec leurs assistantes maternelles ou leurs parents, grands-parents…
Chaque vendredi une activité est proposée, les haltes jeux sont gratuites, il n'est pas obligatoire de participer aux trois heures de haltes jeux, n'hésitez pas à vous arrêter un petit moment, celui qui vous convient le mieux dans la matinée.

Programme de décembre :
Vendredi 6 décembre à Camarès : sapin en playmais
Vendredi 13 décembre à Saint-Sernin : carte bonhomme de neige
Vendredi 20 décembre à Coupiac : petit père Noël
Vendredi 27 décembre : congé RAM fermé

MONTLAUR

Naissance

Avec de grands sourires ZOE nous annonce qu'elle vient d'avoir une jolie petite sœur prénommée LUCE. Elle est née le 14/11/2019 à la maternité de Saint Affrique Nous sommes heureux d' adresser nos vœux de bonheur et de bonne santé à Luce.

SAINT-SERNIN

École Sainte-Marie : les œufs mystères

Crocodile, rouge-gorge, serpent, poule, canard ….?
Après avoir patienté 18 jours tandis que les œufs étaient bien au chaud dans une couveuse, les élèves de l'école Sainte-Marie ont pu assister à l'éclosion des œufs.
Ce sont des petites cailles qui ont vu le jour à l'école pour le plus grand bonheur des élèves.
Après quelques jours d'observation, nos nouvelles camarades, un peu dissipées, sont parties dans une ferme.
Toutes les photos sont visibles sur le site de l'école : https://ecolesaintemarie-12saintsernin.jimdo.com/ ainsi que la page Facebook de l'école : Ecole Sainte Marie – Saint Sernin Sur Rance

Club Roc Montagne

Tournoi de belote le **jeudi 5 décembre** à 14 h. Maison pour Tous salle du 3ème âge.

Sport Saint-Serninois

Victoire des Verts sur la pelouse de Saint-Rome, 5 à 2 (mi-temps 4-2) !!!
Belle prestation des Verts qui ont été efficaces devant le but et continuent leur progression.
Nous souhaitons un bon rétablissement à Maxime Cantaloube, victime d'un gros coup à la tête ainsi qu'aux deux joueurs de Saint Rome partis à l'hôpital.
Buteurs : François - Rémi x2 - Guillaume - Théo
Passeurs : Gizelle -Max
Nous tenons à souhaiter la bienvenue à Malone venu au monde ce samedi, fils du capitaine et attaquant de l'équipe, Julian Saussol et sa femme, Sandra Saussol, une fidèle supportrice du club. Félicitations aux jeunes parents et au tonton Bastien Saussol, défenseur de l'équipe.
La relève est assurée au sein du club. Vive les Saussol!!!!!!!
Allez les Verts, vive le Sport Saint-Serninois
Dimanche prochain match de coupe Crédit Agricole contre l'équipe de Combes qui joue en division 3. Rendez-vous tous au stade du Dermau pour encouragez les verts.

Quine de l'école de foot JSRR

L'école de foot JS Rance et Rougier organise son quine annuel le samedi 7 décembre à 21 h à la salle St-Martin à St-Sernin.
De nombreux lots sont à gagner : lot de canardises, jambons, plateau de fromages, corbeille de fruits, Roqueforts, paniers garnis et un gros lot d'une valeur de 150 €
Venez nombreux tenter votre chance !

Belote Saint-Serninoise

Le prochain concours de belote aura lieu le **jeudi 5 décembre** à 21 h à la salle des fêtes.

- SECTEUR DE SAINT-SERNIN -

SAINT-SERNIN (suite)

Une journée sous le thème de l'herpétologie pour les élèves de Sainte Marie

Le jeudi 21 novembre, les élèves se sont rendus à Valrance afin de participer aux Journées du Tourisme et du Territoire organisées par les élèves de BTS.
Durant toute la journée, les élèves ont pu découvrir reptiles et amphibiens, de manière ludique, créative et pédagogique.

Aussi, les élèves ont pu apprendre à mettre en place des aménagements nécessaires à la survie des reptiles et amphibiens, à découvrir et respecter leur biodiversité et à connaître les différentes espèces.
Ainsi, les batraciens et autres animaux à carapaces et à écailles n'ont plus de secret pour les élèves !
Un programme riche et intensif qui, comme chaque année, permet à chacun de revenir heureux et curieux !

Les maîtresses

Paroisse Notre-Dame des Vallons du Rance

Jeudi 5 décembre : messe à 16 h à la chapelle du Saint-Voile à Coupiac.
Dimanche 8 décembre : messe à 10 h au monastère Notre Dame d'Orient ; Messe à 10h30 à Coupiac.

Jeunesse Sportive Rance & Rougier

Résumé U15 : Perdu 2 à 1 malheureusement dominer n'est pas gagner ! L'équipe de JSRR ne mérite pas cette défaite… Mais c'est encourageant pour la suite. La chance finira bien par tourner ! Bel état d'esprit de nos joueurs.

Résumé U13 : L'équipe 1 sort du plateau avec deux défaites 2 à 0 contre SOM1 ET LUC 1. Mais deux super matches a 8 ! Bravo aux 8 joueurs !
Équipe 2 U13. Un nul 0 à 0 contre Millau et deux très belles victoires 4 à 0 contre Levezou et victoire 4 à 0 contre Larzac Vallée. Bravo à tous !
Résumé U9 : FestiFoot U9 à Millau.
3 équipes engagées, l'équipe 1 a gagné tous ses matchs dont le dernier au plus haut niveau de leur poule contre St-Affrique. Les équipes 2 et 3 n'ont subi qu'une seule défaite. L'équipe 2 a fini sur un échec mais au plus haut niveau de leur poule.
Résumé U7 : Pas de victoire non plus au plateau à Rivière sur Tarn pour les U7 ce matin (terrain inondé à Aguessac) les deux équipes engagées ne se sont pas imposées, du progrès à faire niveau jeu
Résultats mitigés pour JSRR, mais les enfants et les coaches restent motivés !

Bibliothèque de St-Sernin/Rance

Le mercredi 27 novembre, la bibliothèque a fêté ses 10 ans avec des histoires pour les enfants et un goûter autour de gâteaux et de friandises qui a réuni une trentaine de personnes.
A cette occasion nous avons présenté notre tableau en patchwork tricot. Merci aux adhérents et aux résidents de la maison de retraite ainsi que Mmes Carrière et Bousquet de La Claparède et Mme Pages de Saint-Affrique pour leur participation.

L'équipe de la bibliothèque.

SAINT-SERNIN (suite)

Rando Rance et Vallons

Vendredi dernier, les marcheurs ont bravé les prévisions météorologiques… et commerciales pour une rando « Green Friday » sous le ciel bleu et lumineux de Notre Dame d'Orient ; balade agrémentée d'une boucle imprévue sur les terres dominant Le Ran, heureuse idée de Noël croisé en chemin.
Vendredi 6 décembre : la rando douce sera organisée au profit du Téléthon.
Elle partira à 14 h de La Capelle de La Mole sur le plateau au-dessus de Coupiac. Responsable Henriette : 06 76 63 67 63. Covoiturage du parking de La Poste de Coupiac à 13h55.
Dimanche 8 décembre : Pierre conduira la randonnée de « l'Eglise russe » à partir de Sylvanès, marche de 12 km et 310 m de dénivelé. Départ à 13 h du parking de l'abbaye. Covoiturage à 12h15 du parking du viaduc de Saint-Sernin-sur-Rance.

AM'STRAM'RAM

« AM'STRAM'RAM » est un Relais Assistantes Maternelles qui dépend de Familles Rurales Aveyron Service.
Des haltes jeux sont organisées le vendredi matin de 9 h à 12 h dans les locaux du multi accueil de Coupiac, du centre de loisirs de Camarès et de la Maison pour Tous de Saint-Sernin.
Ces haltes jeux sont ouvertes aux enfants de moins de 6 ans avec leurs assistantes maternelles ou leurs parents, grands-parents…
Chaque vendredi une activité est proposée, les haltes jeux sont gratuites, il n'est pas obligatoire de participer aux trois heures de haltes jeux, n'hésitez pas à vous arrêter un petit moment, celui qui vous convient le mieux dans la matinée.

Programme de décembre :
Vendredi 6 décembre à Camarès : sapin en playmais
Vendredi 13 décembre à Saint-Sernin : carte bonhomme de neige
Vendredi 20 décembre à Coupiac : petit Père Noël
Vendredi 27 décembre : congé RAM fermé

Marché de Noël

Dimanche 15 décembre à la salle des fêtes St-Martin, de 10 h à 18 h, aura lieu l'un des rendez-vous incontournable de la fin de l'année : le Marché de Noël. Après Camarès et Belmont, c'est à Saint-Sernin que l'Office de Tourisme Rougier Aveyron Sud vous donne rendez-vous !
De nombreux exposants seront présent : produits du terroir, artisanat, bijoux, livres, décorations, coffrets cadeaux, produits de beauté, vêtements…
Une buvette tenue par l'Association des Parents d'Élèves de l'école Ste Marie vous accueillera pour vous servir : boissons chaudes, vin chaud, gaufres, gâteaux sucrés et salés…. Il sera également possible de se restaurer sur place le midi avec la fameuse soupe au fromage !
L'après-midi s'annonce riche en animations : à 14h30 c'est la troupe des Majorettes du Rance qui mettra l'ambiance et proposera une prestation haute en couleurs ! On annonce aussi la venue du Père Noël dans l'après-midi….
A noter également, la présence du célèbre ancien aubergiste de Saint-Sernin, Pierre Carayon qui proposera une dédicace de ses derniers ouvrages (10 h-12 h et 15 h-17 h). Venez à la rencontre de ce personnage « bien d'ici ».
Ce sympathique marché à 10 jours pile de Noël permettra aux visiteurs de venir faire leurs dernières emplettes, de trouver un cadeau original pour le jour J ou encore de préparer leurs repas de fin d'année…en bref de quoi faire plaisir et se faire plaisir
Pour tout renseignement, veuillez contacter l'Office de Tourisme au 05 65 99 29 13.

LAVAL ROQUECÉZIÈRE

Réaliser une déco de Noël à la bibliothèque de Laval Roquecézière

Dans le cadre des animations du mardi, nous vous proposons de fabriquer une suspension de Noël pour fenêtre. Cette réalisation sera à la portée de toutes et tous. Il vous suffira d'apporter une jolie branche de bois coupée à la longueur de votre fenêtre, un reste de pelote de laine, quelques pommes de pin, boules de Noël ou autre selon vos envies.
Et comme tous les mardis, nous partagerons un goûter.
Vous pouvez donc nous rejoindre le mardi 3 décembre à 14 h à la bibliothèque de Laval Roquecézière La Claparède

L'équipe des bénévoles de Laval Roquecézière

Concours de belote à l'école de Laclaparede

Vendredi 6 décembre aura lieu un concours de belote organisé par les parents d'élèves de l'école de Laclaparède à la salle. Inscriptions à partir de 20 h, 14 € par équipe. Nombreux lots et bons d'achat.
Nous comptons sur vous.

L'APE de La Claparède

SAINT-JUÉRY

Itinérance de la Maison des Service

Dans le cadre de l'itinérance de la Maison des Services au Public Intercommunale, Antony Gayraud vous accueillera à la cantine de la salle des fêtes de Saint-Juéry le **lundi 09 décembre** de 14h15 à 16h45. Il pourra vous offrir une aide dans vos démarches administratives sous format papier ou numérique."

A l'affiche de l'AREA

L'AREA est heureuse d'accueillir la troupe de théâtre de Saint-Sever qui présentera sa nouvelle pièce « Jacuzzi à la ferme » écrite par Christine Cambon.
Sur scène, une cour de ferme, son porche et ses deux demeures face à face, un petit banc de bois, la lapinière, une mémée ballotée par ses enfants, aussi rudes qu'attachants.
Rajoutez à cela, en fond sonore, des meuglements et des caquètements. Pas de doute « Jacuzzi à la ferme » se déroule bien à la campagne dans un décor ultra réaliste où toute ressemblance avec un village existant n'est pas si fortuite…
Pour partager rires et moment de détente, nous vous donnons rendez-vous le **samedi 14 décembre** à 21 heures à la salle des fêtes de Saint Juéry le Château.
Tarif : 8 € adultes, 5 € enfants de moins de 12 ans.

SAINT-SEVER DU MOUSTIER

Belote

C'est dans une très bonne ambiance que 41 équipes se sont affrontées pour le dernier concours de belote de l'année 2019. Nous félicitons les gagnants Bernard et J-B qui ont remporté le concours. Complétant le podium, nous trouvons Denis et Jean-Louis puis nos locaux Josette et André en troisième position. Nono et Christine vous souhaitent de bonnes fêtes de fin d'année et espèrent vous retrouver pour le premier concours de la saison 2020 le **samedi 25 janvier.** Le Comité remercie tous les participants et bénévoles.

MARTRIN

Bibliothèque

Les bénévoles de la bibliothèque vous invitent à une soirée rencontre autour de vos lectures préférées. "J'ai lu, j'ai aimé", c'est l'occasion de présenter sans prétention un ouvrage qui vous a plu, de le faire découvrir à d'autres. Cela peut aussi être l'occasion pour vous de découvrir de nouveaux auteurs. Nous vous attendons à partir de 20h30, le **vendredi 6 décembre** à la bibliothèque. Renseignements : 05.65.99.74.97 (Nicole)

- SECTEUR DE BELMONT -

BELMONT

Cap al Mount

C'est sur les contresforts de Versols - St-Félix de Sorgues que notre guide Michel nous a menés en ce 1er décembre.
A cause de la météo, ce ne sont qu'une dizaine de courageux qui ont endossé leur sac à dos, pour découvrir cette magnifique vallée.
Malgré le brouillard et une très légère bruine, le petit groupe s'est armé de ténacité pour rejoindre ND du CAYLA, célèbre pour son pèlerinage annuel.
La brume se dissipant, leur laisse entrevoir des points de vue sur la remarquable vallée.
Après une longue descente, ils débouchèrent sur la route à l'entrée de St-Félix, village aux maisons anciennes et divinement restaurées. La visite terminée halte à la salle des fêtes où tables et bancs semblaient les attendre pour pouvoir déguster leur repas à la chaleur de quelques rayons de soleil.
Pour toute digestion c'est une longue ascension de 4.5 km jusque sur le plateau de Mascourbes où les derniers hectomètres furent particulièrement périlleux (chemin grossièrement empierré, très difficile de marcher car il a fallu qu'ils regardent où ils mettaient les pieds). Une fois le traversée terminée une belle colonie de "canards " leur à souhaitée bonne route, même si quelques uns voyaient plus "magrets et foie gras".
Le plateau traversé, c'est la forêt domaniale avec sa maison forestière que découvre nos marcheurs. Arrivés en lisière une très très longue et difficile descente qu'ils ont suivie pour regagner le Versolet à l'entrée du village. Après une vingtaine de kilomètres, rien de tel qu'un morceau de fouace et café pour se ressourcer.

Cap al Mount

BELMONT (suite)

Randonnée pédestre

Dimanche 8 décembre les randonneurs de Cap Al Mount s'associent au Téléthon et proposent une randonnée. Les conditions météorologiques détermineront le choix du lieu de départ (brouillard ou ciel dégagé). Participation 3 € au profit du Téléthon ; Dès 8 h le pot d'accueil sera offert à la salle des fêtes de Belmont. A 8h30 départ en covoiturage. Le circuit de niveau facile aura une distance de 10 km. Le temps de marche sera d'environs 3 h. Au retour les randonneurs sont invités à participer au repas préparé par les pompiers. Prévoir de bonnes chaussures de marche. Pour tous renseignements s'adresser à Alice Cance au 05 65 99 94 74 ou à Madeleine Nicouleau au 05 65 99 55 81

Rando pour le Telethon

Prochaine rando dimanche 8 Décembre à Belmont
Rendez-vous à 8h30 à la salle des fêtes pour le café.
Départ de la rando 9 heures
Possibilité après la rando de déjeuner à la salle des fêtes au profit du TELETHON (soupe au fromage etc ...) organisé par les Pompiers de Belmont

BOHC- SAHB (32-38):

Samedi 30 novembre, les roses et noirs recevaient les jaunes et bleus pour un derby haut en couleur ! Comme souvent, les roses et noirs mettent un peu de temps à rentrer dans le match, laissant Saint-Affrique dominer au score. Mais rapidement, nos joueurs se reprennent. Le jeu s'accélère, les buts fusent des deux côtés. Pourtant, malgré une bonne attaque, le BOHC pêche parfois en défense, ce que l'adversaire ne manque pas de constater, creusant peu à peu le score jusqu'au résultat final de 32 à 38 pour les saint-affricains. La défaite n'enlèvera rien aux belles actions, notamment celles de Baptiste Delmas, élu homme du match. On saluera aussi le premier match de Corentin Bec au BOHC, ainsi que le public venu supporter les handballeurs belmontais.
On vous donne rendez-vous samedi 14 décembre à 21 h à Belmont pour le prochain match à domicile contre Clermont-L'Hérault. Et le lendemain a lieu toujours à Belmont le tournoi des petits ! Venez les encourager dimanche 15 décembre toute l'après-midi.

Montjaux – Belmont : 2 à 5
Belle victoire de Belmont

Dès le début de la rencontre Belmont a décidé de presser haut pour bloquer les attaques adverses. A la 2ème minute sur une touche de Mickaël Amalric Romain Maille va s'infiltrer dans la défense adverse, résister au retour d'un défenseur et marquer d'un tir puissant le 1er but. La partie va s'équilibrer et Montjaux tente de revenir au score sans se montrer très dangereux. Belmont aura l'occasion de doubler la mise mais la défense de Montjaux prend le dessus et reste dans la partie. Le ballon va d'un camp à l'autre mais Belmont se procure les meilleures occasions de but sans arriver à concrétiser.
Dès le début de la 2ème mi-temps Montjaux se montre plus pressant et va dominer la partie. Heureusement la défense tient et ne lâche rien car les attaquants de Montjaux sont dangereux. Alain Pinède bien aidé par ses défenseurs va effectuer plusieurs interventions pour garder ses buts inviolés. A la 55ème minute au plus fort de la domination de Montjaux, Belmont va développer une attaque suite à une touche et une déviation d'Henri Molline Romain Maille va se trouver décalé à la limite de la surface et placer un tir croisé qui va surprendre le gardien adverse : 0 à 2. Montjaux ne va pas relâcher sa pression et continuer de presser. Quelques minutes plus tard suite à un débordement Arthur Enjalbal va centrer sur Henri Molline qui va marquer le 3ème but d'une tête décroisée qui ne laisse aucune chance au gardien : 0 à 3. Le match est joué et Montjaux semble résigné devant le réalisme des attaquants de Belmont. La partie baisse d'intensité et Belmont peut développer son jeu plus tranquillement. Grégory Fajou qui vient de rentrer place sa reprise sur le montant suite à un centre de Pierre Gérard. Quelques minutes plus tard Grégory Fajou se présenter seul devant le gardien qu'il va ajuster d'un petit lob : 0 à 4. La rencontre est jouée et Belmont va se relâcher. Sur un coup franc excentré très bien tiré Montjaux va marquer au ras du poteau sur un ballon mal dégagé. 1 à 4. Montjaux recommence à y croire et revient dans le match. Quelques minutes plus tard l'attaquant le plus dangereux de Montjaux va s'échapper sur le côté droit résister au retour du défenseur et battre de près du plat du pied notre gardien : 2 à 4. Il reste une dizaine de minutes à jouer et Montjaux veut y croire. Belmont va se reprendre et marquer le 5ème but par Nathan Gantou qui va placer une belle frappe hors de portée du gardien : 2 à 5. Plus rien ne sera marqué. Belmont remporte une belle victoire face à un concurrent direct à la montée qui sera difficile à battre pour les autres formations et qui a réalisé aussi une belle partie. Bravo à tous les joueurs avec une mention particulière à Romain Maille qui par son doublé a permis à Belmont d'assurer le gain du match.

BELMONT (suite)

Bibliothèque/ infos

« Graines de lecteurs » se réunira le **samedi 7 décembre** à 10h30. C'est le club lecture des 6/11 ans. Alors, si tu aimes lire, si tu veux discuter avec tes copains des histoires que tu as lues, rejoins-nous à la bibliothèque. Ouvert à tous, adhérents ou non.
Du nouveau dans les rayons. Le bibliobus est passé le 28 novembre. Environ 1000 documents sont disponibles pour vous pendant 6 mois, jusqu'au prochain passage.
Avec l'arrivée de décembre, c'est la saison de Noël qui commence. ToutE une sélection de documents sur ce thème est disponible : livres, CD, DVD, magazines… Il y en a pour tous les goûts et tous les âges.
Et pour finir, un peu de repos. La bibliothèque sera fermée la semaine de Noël.

Balade de l'ABRA

Le dimanche 8 décembre l'ABRA (Amicale Belmontaise Rouler Autrement) organise une balade de 70 km ouverte à tout véhicule autour de Belmont pour le Téléthon. Rendez-vous à la salle des fêtes de Belmont à 8h45 et retour à 12 h pour le repas organisé par les pompiers (tarif 20 €).

- SECTEUR DE NANT -

LA CAVALERIE

L'inauguration de la maison paroissiale

Départ de la procession avec les enfants.

Dimanche 24 novembre, la paroisse Saint-Amans du Larzac-Dourbie-Cernon inaugurait la maison paroissiale établie à La Cavalerie, en présence de l'évêque de Rodez monseigneur François Fonlupt. Ce bâtiment était à l'origine le presbytère de l'église cavalérienne, il appartenait à la commune puis est devenu propriété de l'association diocésaine. En août 2017 le cabinet d'étude de l'entreprise Euro 12 a procédé à un état des lieux et établit un avant projet sommaire. Après étude de la faisabilité financière et optimisation de l'aménagement un avant projet détaillé a été adopté début 2018. Le 24 mai 2018 quatorze entreprises et artisans ont été retenus dont dix ont leur siège sur le territoire de la paroisse.
Les travaux ont démarré en juillet 2018 et se sont achevés en mars 2019. L'engagement financier initial a été respecté, le chantier a été très bien mené dans des conditions satisfaisantes. Le coût de ce projet s'élève pour la paroisse à 321 902 euros dont 254 202.68 euros pour la réhabilitation et 67 700 euros pour l'achat du presbytère.

Son rôle et sa mission
La maison paroissiale facilite l'ouverture de l'église aux rencontres, elle simplifie l'accès aux démarches administratives (baptêmes, mariages, décès, …) par la mise en place d'un secrétariat avec des permanences, elle apporte une proximité pour une population rurale. C'est un lieu de vie ouvert à toute personne, ainsi qu'un espace pour des réunions, des temps de travail et pour la mission pastorale de l'église (catéchismes, …). Au premier étage un espace d'hébergement temporaire a été aménagé.

Une cérémonie à la hauteur de l'évènement
Avant la bénédiction du bâtiment par l'évêque sur le parvis de l'église, il y a eu une belle cérémonie religieuse. De nombreuses personnes ont généreusement préparé une liturgie bien animée, chantante, priante, musicalement accompagnée à la flute, au piano, à la guitare. Les enfants ont préparé soigneusement ce moment, s'adressant avec simplicité au père évêque.

L'équipe de l'EAP partiellement renouvelée
En ce moment fort, l'évêque, entouré de nombreux prêtres du doyenné a envoyé en mission deux nouveaux membres de l'Equipe d'Animation Paroissiale (EAP), Bernard Fabre de Cornus et Colette Guillaumenq de la Cavalerie tous deux rejoignent Sabine Laval et Josy Poujol. L'assemblée a eu l'heureuse surprise de recevoir le Père Florent Dix-Neuf responsable de la paroisse jusqu'en septembre 2017 et depuis doyen sur Villefranche de Rouergue.
Un vin d'honneur a clôturé ce bel après-midi dominical qui marque une accentuation certaine du dynamisme chrétien sur la paroisse.

J. Guibert

Agenda de la paroisse Saint-Amans

Samedi 7 décembre : pas de messe sur la paroisse.
Dimanche 8 décembre à 10h30 messe La Cavalerie.
Tous les 1er et 3ème lundi du mois (ce mois-ci le 16 décembre) une permanence sera assurée au presbytère nouvellement rénové de La Cavalerie Place de l'Église de 16h30 à 18h30.
Vous pourrez vous inscrire pour un baptême, pour un mariage, pour inscrire votre enfant au catéchisme ou pour toute autre demande concernant l'église.

- SECTEUR DE CORNUS -

Le Larzac, encore et encore, avec l'ADAC

La randonnée de ce samedi 30 novembre avait été reportée deux fois à cause de la pluie. Ce ne sont pas les quelques goûttes tombées cette fois qui ont diminué l'enthousiasme des participants. Quel beau spectacle encore une fois offert par ce Larzac toujours renouvelé ! Des rochers, ils en ont admiré maintes fois, mais, aux Canoles, près de La Blaquèrerie, ce fut un nouveau paysage découvert par les randonneurs éblouis. Des blocs de roches aux larges pierres empilées en couches parallèles ou se chevauchant à la manière de constructions humaines, de vastes abris pouvant accueillir des dizaines de personnes, des ouvertures perçant les blocs en rondeur ou en longueur, le tout disséminé dans de petites cuvettes bien reverdies en cet automne pluvieux. Le chemin les a conduits ensuite jusqu'à Fontvive, ancien bâtiment de la SNCF à proximité de la voie ferrée qui reliait Tournemire au Vigan, reconverti en résidence privée. Un petit sentier tortueux descendait à travers bois où se mêlaient conifères, chênes et buis épargnés par la pyrale. Le parcours empruntait parfois de larges pistes sablonneuses bien particulières aux causses tandis que les sous-bois étaient tapissés de feuilles mortes glissantes et de mousse moelleuse. Après avoir franchi le tunnel d'un pont au-dessus duquel roulaient autrefois les trains, les randonneurs ont regagné leurs voitures avant la nuit, enchantés de leur sortie.

Randonnée ADAC

Une randonnée est programmée le **samedi 6 décembre**, au fil de l'eau et des monts de Saint-Maurice- de- Sorgues. (14 km et 200 m de dénivelé.) Rendez-vous à Cornus, Place de l'Église, à 9h30 ou 9h45 Place de Saint-Maurice. Prévoir le pique-nique, de bonnes chaussures et des vêtements adaptés aux conditions météo. Pour tout renseignement, une bonne organisation de la journée et éviter d'oublier quelqu'un ou d'attendre inutilement, merci aux participants de se faire connaître auprès de Christine Behague 06 75 84 46 05 ou Roland Fabre 06 78 49 59 21. Participation de 2€ pour les non adhérents. L'accompagnatrice se réserve le droit de modifier ou d'annuler la rando en fonction des conditions météo.

ST-JEAN ET ST-PAUL

La prochaine séance du Conseil Municipal de la commune de Saint-Jean-et-Saint-Paul se tiendra le **mardi 10 décembre 2019** à 20h30.

FONDAMENTE

Opération « La vallée des Crèches »

C'est reparti pour une nouvelle année de création et de minutie dans le s 6 églises de la Vallée de la Sorgues. Pour célébrer Noël, la fête la plus joyeuse de l'église catholique, les paroissiens et paroissiennes des villages de la vallée vont rivaliser d'imagination, de délicatesse et de sens artistique pour réaliser dans chaque église des représentations de la Nativité de Jésus que l'on nomme familièrement « crèches ».

Du Clapier à Fondamente, Latour-sur-Sorgues, Saint-Félix-de-Sorgues, Versols et jusqu'à Lapeyre, ce sont 6 tableaux en 3D qui vont s'offrir à l'admiration des visiteurs dès le samedi 7 décembre prochain et jusqu'au week-end de l'Épiphanie le 5 janvier 2020. Durant cette période, les églises seront ouvertes les week-ends de 14 h à 17 h.

Outre le côté esthétique des réalisations, les trouvailles ornementales et le côté anecdotique des scènes représentées, chaque paysage est aussi une invitation à la méditation et à la prière. Réalisées avec goût et avec amour, les situations évoquées sont autant de « portails » d'entrée vers la prière.

Alors que ce soit pour une simple visite de curiosité, ou pour un moment de recueillement, n'hésitez pas, les crèches de la Vallée de la Sorgues vous attendent. Laissez-vous guider vers l'étable de Bethléem. En guise d'étoile, les coqs des clochers seront vos guides sur les rives de la Sorgues.

LES COSTES GOZON

Super quine pour le Téléthon

Dans le cadre du Téléthon, une des dernières activités que nous vous proposons sur l'ensemble de nos communes de l'ancien Canton de St-Rome de Tarn, Alrance et St-Izaire, sera le SUPER QUINE le dimanche 8 décembre à 14 h à la salle des fêtes des Costes-Gozon.
Venez nombreux tenter votre chance, de nombreux lots de valeur vous attendent. Ambiance chaleureuse et conviviale au rendez-vous
L'ensemble des bénéfices sera reversé à l'AFM Téléthon qui a pour but de soutenir les familles touchées par la maladie mais surtout à financer la recherche qui avance à grands pas.

Repas de Noël chez nos aînés

Noël approche à grands pas et comme chaque année, le Club de Gozon organise son traditionnel repas de fin d'année, le jeudi 12 décembre 2019 à la salle des fêtes des Costes-Gozon à partir de 12 h. Tous les adhérents sont invités afin de passer un bon moment convivial et chaleureux en ces veilles de Noël.
Inscriptions au 05.65.49.21.90 ou au 05.65.99.04.12 avant le 9 décembre 2019.

SAINT-ROME DE TARN

Affluence récréative pour l'animation à la bibliothèque

Mercredi 27 novembre, bien chaleureuse ambiance à la bibliothèque municipale pour l'après-midi organisée par ses dynamiques bénévoles. Ces derniers avaient invité Dominique, la narratrice du Viala-du-Tarn qui assurait grâcieusement cette animation. Trouvant rapidement une place, quelque 18 enfants et leurs accompagnants allaient suivre avec passion et attention les histoires choisies et lues par Dominique. Un répertoire varié qui comblait largement petits et grands au travers des personnages qu'elle présentait avec un accompagnement musical très apprécié. Un mini spectacle de 45 minutes conclu par un goûter offert par les organisateurs. A noter parmi les auditeurs, Alain Ladame qui représentait la municipalité et avant de se séparer la distribution à chacun des enfants d'un petit bibelot anticipant le passage du Père Noël. A partir de bouchons de champagne, les petites mains habiles d'Elisabeth avaient confectionné le petit bonhomme de rouge vêtu à la grande barbe blanche. Une superbe conclusion festive emportée avec grand soin à leur maison par tous les enfants visiblement largement comblés par autant d'attention.

Football : nouvelle défaite pour l'ASR

Pour cette nouvelle journée du championnat de D.5, l'ASR recevait ce dimanche 1er décembre l'entente St-Sernin-Coupiac, actuellement en tête de la poule A. C'est dire que la tâche n'était pas facile pour les locaux qui alignaient deux nouveaux joueurs Grégory Lucienne et Ludovic Chevallier. La partie semblait bien engagée mais sur des erreurs consécutives de défense, deux buts, cadeaux, étaient concédés, puis un troisième sur un coup franc. Allait-on revivre le dernier match et l'invraisemblable déroute ? A l'évidence, les manques d'application et de technicité contraignent les jaunes et noirs à courir après le score face à des joueurs dont l'intensité physique déployée engendre une efficace domination. Toutefois, sur une attaque des locaux, l'arbitre accordait un pénalty transformé par Jérémy sur un coup dit de billard. Sur l'engagement, les visiteurs bénéficiaient à leur tour d'un pénalty, bilan 4 à 1 à la mi-temps. En seconde période le jeu s'équilibrait quelque peu, si les deux équipes marquaient chacune 1 but, deux joueurs locaux José et Ludovic devaient quitter le terrain sur blessure, dont un nécessitant un examen médical. Dimanche 8 décembre à 14h30, l'ASR reçoit Creissels en coupe Aveyron Crédit Agricole.

Téléthon : dans les archives de la collaboration locale

Selon la tradition établie, le village va participer à la manifestation caritative nationale du Téléthon. Un programme soigneusement rodé qui invite à partir du vendredi et son concours de belote au samedi avec le repas préparé et servi par l'amicale des pompiers à une série d'animations détaillées sur les affiches et flyers largement diffusés. La consultation d'archives relatives à cette opération fait état en novembre 1994 du passage d'une quarantaine de cyclistes partis de St-Affrique pour un circuit vers Rodez. Une balade organisée avec le soutien de La Poste, l'aide de la gendarmerie et d'associations. Ainsi, lors de l'étape dans la cité de Mgr Affre, le receveur de la Poste avait remis le montant de la collecte locale : 3 263,80 F. (soit 496 €). Puis, l'année suivante, aux côtés de Familles rurales, la municipalité et plusieurs associations collaboraient. Cette année-là, un centre de promesses de dons se tenait à Millau et une randonnée cycliste partie du Truel, avec passage à St-Rome avait rejoint la cité du gant. Plus tard, à l'initiative d'Alain Marc, un rassemblement associatif du canton était envisagé. Ainsi, c'est ensemble que plusieurs communes sont aujourd'hui partenaires pour participer au Téléthon.

Vie religieuse catholique paroissiale

Convertissez-vous ! Sur notre route de l'Avent, une voix se fait entendre: "Préparez le chemin du Seigneur, rendez droits ses sentiers". La voix de Jean Baptiste, entendue il y a 2000 ans par ceux qui cherchaient un sens à leur vie, retentit encore aujourd'hui à nos oreilles. Laissons-nous provoquer par ses paroles, comme par celles du prophète Isaïe et de l'apôtre Paul. Préparons au Seigneur un chemin de justice et de paix. Dimanche 8 décembre messe au Viala-du-Tarn à 10 h 30.

SAINT-ROME DE TARN

Belote : d'insolites champions !

Pour le récent concours de belote, ce sont d'insolites champions qui ont emporté le lot de viande, volailles et bouteille de vin fin destiné aux vainqueurs du concours de belote à Saint-Rome-de-Tarn. Insolites ! Direz-vous ? Cocasses, même ! Imaginer que parmi les quarante-six doublettes inscrites, Maurice Cavaillès et Alain Ladame, les deux champions ont fait connaissance lors du tirage. Le premier, s'était présenté seul à l'inscription, souhaitant trouver un partenaire de jeu. Pas facile, toutes les équipes étaient constituées, en effet, ces compétitions rassemblent principalement des partenaires habitués à jouer ensemble. Mais pas impossible non plus, alors, un peu comme à la télé, les organisateurs ont téléphoné à un ami. Et quelques instants plus tard, Alain Ladame s'asseyait autour du tapis vert. Quelques heures plus tard, seules trois équipes remportaient les quatre parties, dont l'insolite paire Maurice-Alain qui scoraient 4 874 points soit 21 de plus que Fabienne-Didier, deuxième et Michou-Marie-Jo, troisième. A leur suite, onze duos gagnaient trois parties, c'est dire que le concours était particulièrement ouvert. A noter, quelques « fannys » et la prochaine date de la belote, le vendredi 6 décembre sous le signe du Téléthon.

Un Saint-Romain poète en Occitanie

Aimé Artières est né en 1921 à St Rome de Tarn où il sera un brillant écolier. Des études poursuivies au collège de Millau, puis en faculté à Montpellier. Alors, âgé de 23 ans, il relatera les évènements de la vie quotidienne de son village entre janvier et septembre 1944. Ainsi il laissera à disposition quelques pages journalistiques de l'histoire locale. Dans le même temps, passionné de football il s'investira dans le club de l'Avenir-St-Romain. Plus tard, ingénieur géologue, travaillant pour une compagnie pétrolière, il résidera à Saint-Gaudens où il fondera son foyer. Bénéficiant à sa demande d'une retraite anticipée, il se consacrera à son village natal. Curieux de tout, infatigable chercheur, archiviste passionné il y écrira de nombreuses études et textes avant de se lancer dans l'apprentissage de l'occitan. C'est en langue d'Oc qu'il composera d'admirables poésies présentant certains paysages autour de St-Rome-de-Tarn : le hameau du Mazéga, le site de Runnac près du ruisseau de La Valade, et divers autres sujets. Certaines seront publiées dans la revue du Grelh Rouergat.

De plus, il participera en juin 1988, avec les regrettés Jean Valat, Jean-Marie Plagnes et Marcel Calmels à la renaissance du « Païssel Saint Romain ». Une réviviscence de l'association culturelle créée en janvier 1942 par Edouard Galy. Il en assurera la fonction de vice-président. Décédé en janvier 1991, il laisse de nombreuses études, textes et poèmes. Parmi eux : La pichona capèla ; la petite chapelle dont ces premières rimes :

« Aval dins lo valat, al pè d'un grand rocas
S'amaga una capèla pichota com'un niu.
Breçada e alandrida per l'aiga de son riu.
Se pareis de somiar dins lo fresque bartàs.

«En aval dans le ravin, au pied d'un grand rocher
Se blottit une chapelle petite comme un nid.
Bercée et caressée par l'eau de son ruisseau
Elle parait sommeiller dans le frais buisson. »

Ce premier quatrain, puis un second et deux tercets constituent le sonnet rédigé en août 1988 par Aimé Artières. Avec lui, un courant de félibrige a soufflé sur le village de Galy.

SPORTS

TENNIS

Championnat 8/9/10 ans

Ce samedi, cette jeune équipe se déplaçait chez son homologue de Millau. Elle était composée de Loïs Blyac, Tom Curvale, Nathanaël Gavalda et Pacom Vergues. Tom et Pacom ont joué en simple, ils ont tous les deux perdu leur rencontre mais se sont bien défendus quand même. Loïs et Nathanaël ont joué le double et l'ont perdu au tie break Bravo à tous les 4 pour cette première participation en équipe à un championnat départemental. Merci aux parents pour les encouragements.

Challenge mixte du Rouergue

Victoire de notre équipe 5 à 1 qui recevait ce dimanche Figeac sur les courts de La Capelle. L'équipe : Lilas Manon, Delphine Dufour, Jérémy Tournier et Pierrick Codomier

RUGBY

Les Réservistes diminués échouent face au leader Sète

En match d'ouverture les réservistes seconds recevaient le leader Sète. Les Sétois invaincus depuis le début de la saison se montrent à leur avantage dans les dix premières minutes mais se heurtent à des St Affricains bien en place. Les jaunes et bleus remettent la main sur le ballon et ouvrent le score par Yoan Marty à la 24ème minute, 3/0. Dans les dix dernières minutes de la première mi-temps les Sètois reprennent la marque à deux reprises sur pénalité aux 33 et 38ème et mènent 3/6 à la mi-temps. Dès la reprise les jaunes et bleus multiplient les temps de jeu et les mouvements, à la 50ème, Yann Taquet déchire la défense héraultaise et donne à Gabriel Peyrottes qui s'arrache sur dix mètres pour un essai entre les poteaux, transformé par Yoan Marty, 16/6. Les héraultais reviennent à la marque par leur buteur à la 55ème minute, 16/9. A partir de l'heure de jeu le banc Sètois va faire la différence, les St-Affricains vont subir les assauts des héraultais à deux reprises, aux 62 et 68ème minutes et s'inclinent sur le score de 16/26.

Les hommes de Philippe Andréani et Fabien Collet n'ont pas à rougir de cette défaite, trop diminués par des absences et des blessures ils n'ont pu tenir le match qu'une heure avant de s'incliner face à une très belle équipe Sètoise. Le buteur St-Affricain aurait pu donner un point défensif à son équipe, il faudra faire preuve de plus de concentration à l'avenir.

RUGBY (suite)

01/12/2019 – Stade Edmond Devillers – RCSA/SÈTE – Le leader en échec, St-Affrique Champion d'automne

Le Rugby Club St-Affricain accueillait ce dimanche le Rugby Club de Sète leader de la poule A pour le compte du Championnat Honneur Occitanie. En jeu pas moins que la première place de la poule, match capital pour les deux équipes. Sète foulait la pelouse du Stade Edmond Devilliers avec une seule défaite à Vinassan à son actif contre deux défaites pour les St-Affricains à Alès et Perpignan Haut Vernet. Dès la bodega d'avant match les supporters avaient répondu à l'appel des dirigeants et des joueurs et c'est devant un record d'affluence digne des matchs de gala, plus de 300 spectateurs, et sous un soleil printanier que les trente acteurs entraient sur le stade.

Des St Affricains appliqués et impliqués en 1ère mi-temps

Dès les premières minutes les jaunes et bleus imposent leur jeu, les Sétois se mettent à la faute Robin Cazes échoue des 40 mètres gauche avant d'ouvrir le score des 20 mètres droite à la 4ème minute 3/0. Les St-Affricains sont entreprenants et acculent les héraultais dans leur camp, Robin Cazes des 20 mètres face passe la pénalité 6/0 à la 13ème minute. Sur le renvoi les St-Affricains se mettent à la faute et permettent contre le cours du jeu au buteur Sètois d'ouvrir le score, 6/3 à la 16ème minute. Les Sètois réagissent et occupent les 22 mètres locaux, sur une pénal touche entachée d'un en-avant, les avants héraultais enchaînent les temps de jeu et marquent un essai en coin non transformé à la 21ème minute, essai contesté par les supporters et les joueurs St-Affricains, en effet sur le maul à l'origine de l'essai le pilier droit Sètois s'est illustré par un vilain geste qui aurait dû être sanctionné mais les trois arbitres officiels n'ont pas vu la faute. Les jaunes et bleus reprennent le jeu à leur compte et enchaînent les ballons portés. Sur l'un deux, à la 29ème minute, Mickey Peirelo, en tête du maul est stoppé irrégulièrement par une fourchette du capitaine et seconde ligne Sètois, faute signalée par l'arbitre de touche. Carton rouge pour le capitaine Sètois et pour notre pilier qui s'était fait justice. Les jaunes et bleus sont entreprenants et sont dans le match, les héraultais se mettent à la faute, Robin Cazes ajuste la pénalité des 40 mètres, le ballon heurte le poteau et est repris par Alexis Antoine qui est stoppé par un placage haut, Robin Cazes passe la pénalité et c'est sur ce score de 9/8 que l'arbitre siffle la mi-temps.

Des Sètois enragés

Dès la reprise les jaunes et bleus reprennent le jeu à leur compte, les Sètois se mettent à la faute, Robin Cazes les sanctionne des 30 mètres droite, 12/8 à la 50ème minute. Le jeu s'équilibre les deux équipes se rendent coup pour coup sans arriver à franchir la ligne d'avantage, le buteur Sètois échoue sur pénalité des 50 mètres face à la 53ème. A l'heure de jeu les entraîneurs héraultais procèdent à de nombreux changements, les Sètois plus frais ou dopés par on ne sait quelle potion magique vont alors prendre le match à leur compte face à des St-Affricains fébriles ne trouvant pas une touche sur pénalité ou laissant gicler des ballons en mêlée, se mettant tout seul sous la pression des héraultais qui n'en demandaient pas autant. Les Sètois se montrent toutefois maladroits et surtout arrogants, ne tentant pas les pénalités, recherchant systématiquement les pénal-touches sur lesquelles les St-Affricains les contrent en faisant preuve d'une solidarité et d'un courage sans faille sur leur ligne, à l'image d'Arthur Moreau qui se luxe le coude sur un énième placage. L'atmosphère devient irrespirable pour les supporters St-Affricains, les Sètois se font de plus en plus pressants et après plusieurs temps de jeu inscrivent l'essai en coin, Sète tient sa victoire. Cependant sur le temps de jeu précédent l'essai, l'arbitre de touche officiel avait tendu son drapeau pour signaler à l'arbitre central un mauvais geste d'un Sètois. L'arbitre invalide l'essai et sanctionne les Sètois. Dans les dernières minutes les jaunes et bleus vont remettre la main sur le ballon et occuper le camp héraultais, les Sètois vont s'illustrer encore par des mauvais gestes et écoper d'un dernier carton rouge. L'arbitre siffle la fin du match, les St-Affricains s'imposent 12/8, les Sètois excités et frustrés tentent de relancer les hostilités avant d'entrer aux vestiaires.

St Affrique leader de la poule A

Les jaunes et bleus sortent vainqueurs de ce combat de Titans face à une excellente équipe Sètoise qui a souvent confondu combativité et agressions et qui s'est pénalisée toute seule en multipliant les mauvais gestes renouant avec ses vieux démons et donnant une mauvaise image de notre sport. Les arbitres officiels demandés par l'équipe Sètoise ont fait preuve de courage dans leur décision, les Sètois enragés les menaçant à plusieurs reprises. Fin de la phase allée, les St-Affricains s'emparent de la première place de la poule, Sète et Alès occupent les 2ème et 3ème places avec un match en retard. Les entraîneurs Christophe Villaplana et Bertrand Delrieu ont félicité leurs joueurs pour leur solidarité et leur implication. Mention spéciale au buteur Robin Cazes pour sa précision et son animation, sa réussite au pied qui nous faisait défaut par le passé a permis à l'équipe de rester dans le match. Que dire de l'apport du seizième homme qui par ses encouragements et son soutien sans faille a permis à son équipe de se surpasser et de vaincre. Début des matchs-retour la semaine prochaine, les Saint-Affricains avec cinq victoires de rang se déplaceront à Sigean Port La Nouvelle avant de recevoir l'autre ogre de la poule Alès. Les jaunes et bleus auront à cœur d'engranger des points avant la trêve nous souhaitons un prompt rétablissement à Arthur Moreau.

30/11/2019 – Stade du Bourguet Vabres l'Abbaye

Juniors – Entente Sud Aveyron/ Saint-Juéry

Les juniors de l'Entente Camarès/St-Affrique recevaient ce samedi les juniors de St-Juéry. Les Tarnais ouvrent le score à la 24ème, 0/ 3. Après de beaux enchaînements les St-Affricains reviennent au score par un essai de Corentin à la 26ème minute, 5/3, avant qu'Etienne n'aplatisse entre les poteaux à la demi-heure de jeu, 12/3. St-Juéry revient au score sur pénalité à la 31ème, 12/6. C'est sur ce score que la mi-temps est sifflée.

Dès la reprise les Tarnais reprennent l'avantage par un essai transformé, 12/13 à la 37ième. Suite à une blessure coté St Juéry Le match est interrompu pendant 20 minutes. A la reprise les Jaune et Bleu n'arrivent pas à rentrer à nouveau dans le match et encaissent un nouvel essai transformé et une pénalité. St Juéry s'impose 13/23.

Malgré la défaite les Juniors sont à féliciter pour leur implication. La présence aux entrainements et le travail finiront par payer.

Large victoire des cadets

En match d'ouverture les Cadets de l'Entente Camarès/St Affrique/Lévézou se sont imposés 29 à 5 contre St-Juéry

VÉLO

Assemblée générale du Vélo Sport St-Affricain

Le bureau du VSSA informe, que l'assemblée générale du Vélo Sport St-Affricain se déroulera le samedi 7 décembre 2019 à 18h30 à la Salle de Caylus à St-Affrique

Tous les membres du club, sympathisants et personnes intéressés par la pratique sportive du vélo route et vélo tout terrain sont cordialement invités à y assister.

Le bureau du VSSA

CROSS MILITAIRE

Lara Ballestra Championne de France de cross militaire

Mardi 26 novembre ont eu lieu les championnats de France de Cross Militaire. Au programme 7.5 km, de la boue et beaucoup de boue. 36 min et 43 secondes c'est le temps réalisé par notre triathlète Lara Ballestra pour s'imposer sur ce parcours très exigeant. Face aux meilleures ; notamment l'équipe spécialisée en cross de la garde républicaine, la seconde pointe tout de même à 1 minute. Une performance énorme et une victoire incontestée et incontestable pour cette jeune fille qui intègre au passage l'équipe de France de cross militaire féminin.

Maintenant direction les Championnats du Monde de Cross sous les couleurs bleu, blanc, rouge qui auront lieu en Belgique mercredi 4 décembre."

JUDO

Des résultats prometteurs pour le Judo Club Saint-Affricain

C'est sous les yeux de l'entraîneur Renaud Trazic que 5 de nos jeunes judokas Saint-Affricains, 1 judoka de Camarès et 3 Roquefortais ont foulé les tatamis de St-Geniez d'Olt, le samedi 23 novembre, pour la 1ère phase du Challenge du Comité Départemental.
Ce sont les deux benjamins qui ont ouvert la voie dès le matin, montrant l'exemple à leurs petits camarades. Hugo Peyroche et Jérémy Bonnet ont en effet réalisé une très belle compétition, faisant preuve de détermination et d'adaptation face à leurs adversaires. Résultat : deux médailles d'or bien méritées.
L'après-midi c'était au tour des plus jeunes, les poussins. Là aussi une belle compétition avec des combats engagés. Lily Sénégas termine sur la plus haute marche du podium, Maëlys Buisson à la 3ème place, Hélian Denis, Maël Bascoul, Célia Connes et Enora Sueur à la 4ème place. Renaud Trazic s'est déclaré « très fier de tous les participants, tous de supers médaillés, sans exception ».
Finalement la seule petite frayeur de la journée aura été la perte de la mascotte, la brebis Fédo, retrouvée fort heureusement quelques jours plus tard pour le bonheur des plus petits… Elle continuera donc à les suivre dans les futures rencontres !
Prochaine rencontre pour les benjamins le 15 décembre pour le championnat bi-départemental et avant cela ce sont les ceintures marrons et noires qui iront tenter d'obtenir leurs katas et points en combats à Toulouse le week-end du 7 et 8 décembre : pas moins de 7 participants pour la ceinture noire 1er, 2ème et 3ème dan sur le week-end. Pour preuve que pour sa 40ème année d'existence le Judo Club est toujours aussi dynamique !

Enora Sueur, 3ème place (à gauche)

Hugo Peyroche, 1ère place

Jérémy Bonnet, 1ère place

Hélian Denis, 3ème place (à gauche)

Lily Sénégas, 1ère place

TENNIS DE TABLE

C'est fait pour la R3 et la D4

L'équipe 1 a pris le pouvoir dans sa poule de prénationale, en s'imposant 9 à 5 face à Auch (son principal rival de la phase pour la montée en Nationale 3) ce samedi 30 novembre à Montpellier. C'est samedi prochain qu'il faudra concrétiser cette belle performance en ne perdant pas contre Le Crès (34).
Quelques heures plus tôt, l'équipe de Régionale 3 l'a facilement emporté à Laverune sur le score de 14 à 0, et compte désormais 18 pts, tout comme la formation Gardoise de Salindres. La finale du groupe se jouera dimanche prochain (8 décembre) à St-Affrique sans un réel enjeu car les 2 premiers de poule montent en Régionale 2.
Le lendemain matin, l'équipe de D4 est sortie vainqueur (11 à 3) de son opposition avec Pomerols (34) et a ainsi assuré sa montée en Départementale 3 en comptant, avant la dernière journée, 4 pts d'avance sur le deuxième.

Prochains rendez vous :
La 3ème journée du championnat jeunes à Mèze, samedi 7 décembre, qui verra la participation de 8 jeunes du club avec notamment une première compétition pour 4 d'entre eux.

La 7ème et dernière journée de la 1ère phase du championnat par équipes aura lieu le week end des 7 et 8 décembre, et verra l'équipe 1 se déplacer au Crès, tandis que l'équipe 2 recevra Salidres à St-Affrique le dimanche à 13h30, et que l'équipe de D4 rencontrera Béziers (34) le dimanche matin.

A.G

Montée en Régionale 2
De gauche à droite : Guerrero Florian, Ladoux Julen, Bialek Romain et Marrocos Stéphane

RANDONNÉE

Las Cardabelas

Samedi 7 décembre : Rando Santé
La Rando Santé de ce jour se joindra à la marche pour le Téléthon. Le rendez-vous est fixé à 14 h en bas du gymnase du 12 Etoiles au départ de la voie verte. Pour tous renseignements vous pouvez contacter Monique et Alain Milhau au 05.65.49.31.35
Samedi 7 décembre : TELETHON
Rendez-vous annuel, le Téléthon est relancé sur la ville de Saint-Affrique. Notre club y apporte sa contribution en organisant le samedi 7 décembre une randonnée ouverte à tous autour de St-Affrique, qui nous mènera sur les hauteurs du Quartier des Combes via la Rue des Bains et retour à notre point de départ par St- Vincent et la voie verte. Randonnée d'environ 8 km pour un dénivelé de 180 m. Un second circuit sera animé par la Rando Santé qui nous rejoindra pour un départ commun. Ce départ s'effectuera à 14 h au gymnase Jean Blanchard et au retour nous rejoindrons la salle des fêtes où une collation sera proposée.

Dimanche 8 décembre : Autour de Versols et Lapeyre
De Lapeyre à Versols nous emprunterons un beau sentier en zone boisée puis en bord de Sorgues avant de grimper vers Sayssou et sa croix ancienne. Du Causse de Nissac si le temps est de la partie, nous bénéficierons de magnifiques points de vue sur les environs (avant-causses, Le Combalou....). La descente vers Lapeyre se fera sur un sentier agréable et dégagé. Distance : 10 km. Denivelé : 350 m. Durée : environ 3 h de marche. Pensez à bien vous chausser car le terrain peut être glissant. Rendez-vous à 13h30 gare routière de Saint-Affrique pour le départ en covoiturage. Contact : Monique et Alain Milhau au 05.65.49.31.35 ou 06.71.98.82.15.

Jeudi 12 décembre : Salmanac
Aujourd'hui notre randonnée part de Salmanac, un beau village aux maisons en pierre couleur rouge. Tout en longeant le ruisseau Grays, nous arriverons à la ferme "La Gariette" pour apprécier sa croix en pierre et son ancienne maison aux trois toits différents. Nous continuerons sur la petite route en direction de Font Soule jusqu'à Segonzac et passerons devant la vierge blanche pour visiter ce village riche en histoire...De là nous monterons en direction du Taillerou et du Bousquet pour profiter du beau paysage. Le retour se fera tranquillement en descente dans les bois par un chemin qui aboutit au centre de Salmanac. Rendez-vous à la gare routière de St-Affrique à 13h30 pour covoiturage. Randonnée d'environ 8,6 km avec 240 m de dénivelé. Rando annulée en cas de pluie. Contact : M-Claire Prévotaut au 07.82.60.17.14

ATHLÉTISME

Florie Cluzel et Cédric Rigal recompensés lors de la soirée du mouvement sportif

Lors de la soirée du mouvement sportif organisée à la salle des fêtes d'Onet le Chateau par le Comité Départemental Olympique et Sportif de l'Aveyron au titre de la saison sportive 2018/2019, deux sociétaires de l'Athlétic Club Saint-Affricain ont été récompensés .

Florie Cluzel a été récompensée pour sa brillante saison dans sa discipline de prédilection le lancer du disque et ce tant au niveau régional que national et Cédric Rigal a été récompensé pour son action au titre du groupement Soléa dans le cadre du développement de la marche labellisée au niveau des EHPAD (Etablissement d'Hébergement pour Personnes Agées et Dépendantes).

Félicitations à Florie Cluzel et Cédric Rigal pour cette récompense amplement méritée.

ATHLÉTISME (suite)

Quentin Rayssac remporte la course de La Carline de L'Hivernale des Templiers à Roquefort

Avec pas moins de 6 courses au programme la 3ème édition de L'Hivernale des Templiers organisée dimanche 1er décembre à Roquefort a fait le plein de participants. On retiendra la belle performance sur la Carline Trail avec une distance de 12 km, du coureur sénior de l'Athlétic Club Saint-Affricain Quentin Rayssac qui l'emporte avec brio dans un temps de 59'15, à noter que 326 concurrents ont été classés sur cette course.
Plusieurs sociétaires de l'ACSA ont participé à cette 3ème édition de L'Hivernale des templiers, tous les résultats des différentes courses sont en ligne sur le site de Running Trail.

Les poussins et les poussines de l'ACSA ont brillé à l'animation interdépartementale en salle de Millau samedi 30 novembre

Au programme pour les poussins 3 épreuves constitutives d'un triathlon avec une course de 30 m, le saut de pentabond et le lancer de médecine ball, alors que des ateliers ludiques de sauts, de lancers et de course étaient en place pour la catégorie éveil athlétique en application des recommandations de la FFA (Fédération Française d'Athlétisme). Avant la remise des récompenses et le partage du goûter offert par les dirigeants du SO Millau Athlétisme, on a assisté aux incontournables relais garçons / filles.

Le poussin Tristan Novack remporte le triathlon du jour, la poussine Lola Conil se classe 2ème et le poussin Anaël Bernard se classe 3ème.

Les 12 jeunes sociétaires de l'ACSA présents à Millau samedi 30 novembre ont parfaitement "tiré leur épingle du jeu" et ce à la grande satisfaction de leurs coaches Michel Dubar et Vincent Bouissou.
En catégorie poussins avec 25 jeunes engagés,Tristan Novack comme lors de l'édition 2018, s'impose avec brio de nouveau sur le triathlon du jour avec un décompte de 61 pts en réalisant 3 cotations d'excellent niveau : 5"0 au 30 m, 10 m au pentabond et 6m50 au médecine ball. Son coéquipier Anaël Bernard se classe à une belle 3ème place au triathlon du jour avec un décompte de 39 pts réalisant un temps de 5"2 au 30 m , un lancer de 5m40 au médecine ball et un saut de 8m40 au pentabond ; Clément Sahnoun se classe à une bonne 5ème place au triathlon avec un total de 35 pts : 5"1 au 30 m, 8m10 au pentabond, et 5 m au médecine ball ; Erwan Lux se classe 21ème au triathlon avec 21 pts ; Gabriel Puech se classe 24ème avec 11 pts.

En catégorie poussines avec 22 engagées alors que la victoire au triathlon est revenue avec un décompte de 51 pts à Peppa Victoor (Lacaune), Lola Conil décroche une belle 2ème place au triathlon du jour avec 50 pts et réalisant 3 bonnes cotations : 5"1 au 30 m, 9m40 au pentabond, et 4m70 au médecine ball ; Nina David termine au pied du podium 4ème eu triathlon du jour avec 43 pts avec aussi 3 belles cotations : 5"3 au 30 m, 9m40 au pentabond et 4m20 au medecine ball ; Aure Nespoulous se classe 6ème au triathlon avec 41 pts : 5"5 au 30 m, 8m10 au pentabond et 5m10 au médecine ball ; Maélys Noual se classe 18ème avec un décompte de 25 pts au triathlon

En catégorie éveil athlétique avec 57 jeunes engagés ,les 3 jeunes de l'ACSA engagés : Eloise Magnien, Aaron Magnien et Tom Traver ont réalisé aussi une bonne prestation.

Tous les résultats complets et détaillés de l'animation de Millau seront prochainement en ligne et visualisables dans la rubrique résultats de compétition départementale en salle sur les sites de la LAO (Ligue Occitanie d'Athletisme) et de la FFA (Féderation Française d'Athlétisme)

Prochaine animation interdépartementale en salle le dimanche 26 janvier 2020 au Gymnase du 12 étoiles à Saint-Affrique

Les jeunes pousses de l'ACSA avec leur coach Vincent Bouissou avant d'entrer en piste au gymnase du Puits de Calès

De gauche à droite : Anaël Bernard 3ème en poussin, Tristan Novack 1er en poussin et Lola Conil 2ème en poussine et au premier plan Nina David au pied du podium et 4ème en poussine

ATHLÉTISME (suite)

Encore des belles performances pour les jeunes de l'ACSA à Villefranche de Rouergue

C'est sur les espaces du Château de Graves à Villefranche de Rouergue que s'est déroulée dimanche 1er decembre la 2ème journée du challenge cross country du Conseil Départemental. Organisée par le club local de l'Athlétic Club de Villefranche Rouergue, cette compétition s'est déroulée avec des conditions climatiques parfaites et à réuni 143 jeunes au total des différentes courses au programme.

Martin Bascoul et Sarah Gladieux Kernoum

En catégorie éveil athlétique filles sur la distance de 1075 m, Sarah Gladieux Kernoum qui s'était imposée le 9 novembre dernier à La Primaube lors de la 1ère journée du challenge a à nouveau décroché une nouvelle victoire à Villefranche de Rouergue avec un chrono de 5'04" et conforte ainsi sa 1ère place au classement général à l'issue des premières journées.

En catégorie éveil athlétique garçon sur une distance identique de 1075 m Martin Bascoul se classe 8ème en 5'06".

En catégorie benjamines Justine Jully se classe 5ème en 9'28" sur la distance de 1995 m et en catégorie benjamins Clément Lopez se classe également 5ème avec un chrono de 7'37".

Bravo encore à ces quatre jeunes qui seront à nouveau en piste samedi 7 décembre à Rodez pour la 3ème journée cross country du conseil départemental

Podium et nouvelle victoire pour Sarah Gladieux Kernoum (au centre sur la photo) à Villefranche de Rouergue

La belle victoire de Maël Alric au cross country de Bagnols sur Ceze dimanche 1er décembre

La 56ème édition du cross country à label régional de Bagnols sur Céze (Gard), organisé dans le magnifique parc Rimbaud par le club local du "Bagnols Marcoule Athlétisme" ce dernier dimanche 1 décembre, a réuni 390 concurrents. Engagé sur le cross long masculin (espoirs, seniors, masters) avec un parcours technique de 8880 m ; Maël Alric remporte une nouvelle victoire avec un chrono de 29'52", il franchit la ligne d'arrivée en vainqueur et nettement détaché devant le coureur de Nîmes Abdelhak Bendaya qui prend la 2ème place en 30'13"

Toutes mes félicitations Maël pour ta victoire en 29'52" sur les 8880 m du cross country de Bagnols Sur Céze

L'ACSA en piste sur 3 fronts samedi 7 décembre et dimanche 8 décembre

Samedi 7 décembre l'ACSA en course pour la 3ème journée du challenge de cross country à Rodez (Parc de Vabres)

Après La Primaube et Villefranche de Rouergue, c'est sur les espaces du Parc de Vabres à Rodez que le Stade Rodez Athlétisme organise samedi 7 décembre la 3ème étape du Challenge de Cross Country du Conseil Départemental et qui concerne les catégories éveil athlétique, poussins, benjamins et minimes .

L'ouverture du secrétariat pour le retrait des dossards est prévue à 13 h et pas moins de 5 courses vont s'enchaîner à partir de 14 h avec la première course réservée aux enfants de la catégorie éveil athlétique qui auront 900 m à parcourir. Suivra à 14h15 la course des poussins sur la distance de 900 m ; à 14h30 la course des benjamins et des benjamines avec 1800 m à parcourir ; à 14h45 aura lieu un départ groupé des minimes garçons et filles. Les filles auront un parcours de 2700 m et les garçons devront en découdre sur un parcours de 3600 m.

On suivra avec beaucoup d'attention cette 3ème journée du Challenge Cross Country du Conseil Départemental, sachant que plusieurs jeunes de l'Athlétic Club Saint-Africain ont les moyens de briguer un podium sur les parcours sélectifs du Parc de Vabres, mais aussi de conforter leur classement général au challenge de cross country 2019/2020, en attendant la 4ème journée du challenge qui aura lieu le dimanche 12 janvier 2020 à Saint-Rome lors des championnats départementaux de cross country. Enfin la finale du challenge aura lieu le samedi 25 janvier à Villefranche de Panat.

Samedi 7 décembre à Rodez sur le Stade complexe sportif de Vabres, le Stade Rodez Athlétisme organise les championnats hivernaux de lancers longs avec au programme lancers du disque, du javelot et du marteau.

L'ouverture du secrétariat est prévue à 10 heures pour la confirmation des engagements et la mise en place du jury. La compétition débutera à 11 h pour se terminer à 17 h.

Ce championnat est ouvert aux catégories benjamins, minimes, cadets, juniors, espoirs, seniors et masters, plusieurs lanceurs de l'ACSA participeront avec de belles ambitions à ce championnat départemental.

Dimanche 8 décembre plusieurs sociétaires du club des catégories juniors, seniors et masters participerons au cross country de l
La Tamarissière à Agde (Hérault), organisé dans le magnifique cadre de la pinéde du camping de La Tamarissière entre le fleuve Hérault et la "grande Bleue" par le club local de l'Athlétic Club des Pays d'Agde. Pas moins de 9 courses sont au programme à partir de 11 h. A 14 h "pétantes" sera donné le départ de la course "phare du jour" la course masculine : espoirs, seniors, masters avec un parcours de 8250 m agrémenté de plusieurs dunes à franchir sur le parcours en partie en bord de mer.

BD

HANDBALL

Seniors garçons 1 :

SAHB-Clermont Salagou : 24-17 (14-06)

D'ores et déjà assurés d'évoluer en poule basse après leur défaite honorable face à Rodez, les hommes d'Etienne Bettan se devaient d'aborder avec le plus de sérieux possible les 3 derniers matchs de poule afin de préparer au mieux la deuxième partie de la saison. Et le moins que l'on puisse dire, c'est que les joueurs ont entamé de façon idéale cette série face pourtant au leader de la poule, Clermont l'Hérault, vainqueur au match aller 28-20.

Que dire de cette première mi-temps des jaunes et bleus ? A vrai dire, difficile de ne pas user de superlatif pour qualifier l'énorme prestation défensive de nos joueurs qui ont su déjouer le piège dans lequel ils étaient tombés au match aller, en s'appuyant sur 2 consignes essentielles : éviter de perdre trop rapidement la balle en attaque, et surtout effectuer un repli total pour couper les montées de balle rapides, l'arme principale des héraultais qui avait fait beaucoup de dégâts. Résultat : après un statuquo de 5 minutes (5' : 2-2), le SAHB va s'envoler au score malgré une timidité offensive relative avec peu de prises de risques mais surtout une application technique avec très peu de déchets (près de 75% de réussite au tir). De l'autre côté du terrain, c'est un collectif solide et solidaire qui défend avec une grande maîtrise (aucune sanction en première), ne laissant aucune solution à leurs adversaires. 2 chiffres peuvent démontrer la qualité défensive aveyronnaise : 17 tirs subis à 35% de réussite au tir dont 10 minutes sans encaisser de but, alors que Clermont tourne depuis le début de la saison à 33 buts de moyenne ! Conquérants et sûrs de leur force, nos joueurs mènent à la pause par 8 buts d'écart, 14 à 6. Un écart significatif mais qui, au vu du panache et du style de jeu adverse, peut fondre très rapidement si les jaunes et bleus se relâchent et laissent les héraultais imposer leur rythme. Contrairement au match aller, les saint-affricains vont gérer le match, certes sans génie mais avec application, pour laisser Clermont à distance. Les 2 équipes se rendant but pour but, l'écart n'évolue pas après un quart d'heure de jeu (45' : 18-11) mais la fatigue commence à se faire ressentir du côté aveyronnais et Clermont en profite pour revenir à 5 buts (50' : 20-15). Bien supplée par un Xavier SYLVAIN intraitable sur les tirs de loin (14 arrêts au total), l'intensité défensive va monter d'un cran et permettre plusieurs montées de balle qui font mouche, contrairement aux attaques placées où le SAHB semble plus à la peine. Une fin de match tout en maîtrise et voici le SAHB vainqueur sans conteste 24 à 17. Un résultat surprenant en terme comptable mais qui a le mérite de démontrer, à l'instar du match contre Espalion, le potentiel de ce groupe jeune dès lors qu'il sait appliquer avec concentration et abnégation des principes de jeu clairs, sans céder à la panique ou à la précipitation. Il est à noter que, malgré le peu de buts, tous les joueurs ont marqué au moins un but, démontrant que le jeu a enfin su trouver de la largeur et privilégier des solutions collectives, et non des prises d'initiatives individuelles. Bref, une prestation solide qui doit être confirmée samedi prochain, dans un contexte autrement plus délicat, sur le terrain d'Espalion, toujours à la lutte pour l'accession en poule haute et qui aura à cœur de laver l'affront du match aller, où le SAHB l'avait emporté après une partie très disputée (24-22). Un défi de taille mais un bon test pour valider les progrès réalisés.

Moins de 18 ans filles :

SAHB-Espalion : 43-29 (20-12)

Match retour face à Espalion qui à la vue du match aller (victoire 31-29) s'annonçait serré et disputé. Il n'en fut rien, grâce à une partie sérieuse et appliquée de toute l'équipe. Les jaunes et bleues prirent rapidement le large avec 3-4 buts d'avance, notamment par une défense efficace qui à défaut de museler complètement les 2 meilleures joueuses d'Espalion réduisit drastiquement leur rendement. L'attaque quant à elle est toujours aussi efficace avec 20 buts au moins dans chaque période quasiment toutes les joueuses participant à la moisson. Contrairement aux précédents matches, le niveau de jeu de l'équipe ne connu aucune baisse de régime, les plus jeunes joueuses apportant leur pierre à l'édifice avec plus de conviction que lors des sorties antérieures. Un match plutôt « tranquille » donc. Une qualification en poule haute assurée. Reste donc à terminer le job face à Ouest Tarn la semaine prochaine, puis St-Céré et surtout prendre une revanche face à Gramat à domicile.

Seniors garçons 2 :

Belmont-SAHB : 32-38 (17-20)

Séniors filles 2:

SAHB-Grabels : 06-25 (03-15)

Moins de 18 ans garçons :

Mende -SAHB : 46-20 (25-12)

Moins de 11 ans garçons :

SAHB-Rodez 2 : 31-01

Programme du week-end prochain :

A domicile :

Samedi 7 décembre :
Séniors filles 1 : SAHB-Le Vigan à 21 h
Moins de 15 ans filles 2 : SAHB-Séverac à 18 h
Moins de 11 ans garçons : SAHB-Séverac à 16 h
Moins de 11 ans filles : SAHB-Mende 2 à 14 h
Dimanche 8 décembre :
Moins de 13 ans filles : SAHB-Millau à 10 h

A l'extérieur :

Samedi 7 décembre :
Moins de 15 ans garçons : Montarnaud-SAHB à 14h15
Moins de 15 ans filles 1 : St Matthieu-SAHB à 16 h
Moins de 18 ans filles : Ouest Tarn 2-SAHB à 19 h
Séniors garçons 1 : Espalion-SAHB à 20h30
Séniors garçons 2 : Bédarieux-SAHB à 21 h
Dimanche 8 décembre :
Moins de 18 ans garçons : Millau-SAHB à 13 h

HANDBALL (suite)

Moins de 11 ans filles :

Rodez-SAHB : 05-15

Samedi 29 novembre les -11 ans filles se déplaçaient à Rodez. A égalité de points au classement avant ce match, les filles avaient à cœur de réaliser une belle prestation à l'extérieur.
Motivées avec leurs nouveaux maillots (merci au sponsor Roquefort société), les filles commencent bien la rencontre avec de belles montées de balles et de beaux arrêts de la gardienne. Premier tiers temps gagné 6-1.
Au deuxième tiers temps les ruthénoises se réveillent et nos filles mettent du temps à réagir surtout en défense. Mais grâce au collectif, elles reprennent le dessus et gagnent 5 à 2.
Le dernier tiers temps fût semblable au second, il faudra bien travailler le changement de statut (attaque-défense) pour gagner Mende à domicile samedi.
Les filles remportent la rencontre 15-5, de beaux progrès.

FOOTBALL

Seniors

Équipe 1, Championnat R3 :

Olemps - SSA : 1 - 5.
Buteurs : Morgan SOLIER, Rémy ARLES (x2), Léo REYNES, Hugo CAMBIAIRE

Le SSA se rassure avec la manière chez la lanterne rouge.
Samedi soir le SSA se déplaçait à Olemps, bon dernier de la poule de R3.
Dans une dynamique un peu difficile et avec quelques absents, les hommes de GRIALOU se devaient de redresser la barre et de se replacer dans ce championnat qui s'annonce très serré.
Chose faite puisque les Saint-Affricains ont nettement remporté ce match en inscrivant 5 buts en seconde période.
Sur la première mi-temps la domination était saint-affricaine mais la finition n'était pas au rendez-vous : deux barres, deux penaltys flagrant non sifflés et bons nombre d'opportunités d'ouvrir le score, laissaient les locaux en besoin de points espérer créer une surprise.
C'est ce qui arrivait quand sur un ballon dégagé par la défense de Olemps, l'ailier prenait tout le monde de vitesse et remportait son duel avec CADENET.
Douche froide sur le SSA.
Cependant, la maîtrise restait Saint-Affricaine, sans toutefois que le score n'évolue jusqu'à la mi-temps.
Au retour des vestiaires, plus de justesse dans le jeu et plus de lucidité ont fait exploser la défense locale qui voyait le ballon revenir sur chaque renvoi.
Au terme d'un très beau mouvement, Morgan SOLIER confirmait son statut de leader technique et égalisait d'une frappe des 18 mètres au bout de 4 minutes en seconde période.
A partir de là, le SSA déroulait et se montrait très dangereux. Léo REYNES, toujours aussi en jambe et opportuniste, suivait un ballon dans la surface et le catapultait dans le but : 2 à 1.
Pas à l'abri pour autant, le SSA maintenait sa pression et inscrivait un 3eme but par Rémy ARLES.
Hugo CAMBIAIRE ajoutait le 4ème, suite à un très bel enchaînement, d'une frappe du gauche dans la lucarne.
Le SSA continuait jusqu'à la fin et enfonçait le clou par Rémy ARLES qui inscrivait un doublé pour l'occasion.
Victoire méritée qui fait du bien au groupe entier.
Prochain match samedi avec la réception de Castres à 19 h.

SSA : présentation de la catégorie U9

Cette année, la catégorie U9 compte près de 35 enfants dont 6 filles. Les entraînements ont lieu le mercredi après-midi et le samedi matin sauf les week-ends de plateau. Ils se déroulent sous forme de petits ateliers assez variés pour apprendre les bases du football.
La saison a commencé en septembre et se finira fin mai. Environ 2 fois par mois, les U9 se rendent à des tournois où ils rencontrent d'autres équipes du Sud-Aveyron. Une vingtaine d'équipes sont présentes lors de ces plateaux, l'après-midi se déroule sous forme de tournois.
Les équipes sont composées de cinq joueurs, plus quelques remplaçants. En général le SSA se présente avec 4 équipes accompagnées de Grégory Douziech l'éducateur référent, Pierre Sauveplane et Romain Pasturel.

« A cet âge-là, les matchs durent environ 10 minutes, ils permettent aux jeunes d'apprendre les règles du football, ainsi que le respect de l'adversaire et de ses coéquipiers. Les tournois ne sont que des rencontres amicales. Le but est de commencer à apprendre la notion de rencontre sportive. Le principal c'est qu'ils prennent du plaisir » concluait Grégory Douziech.

V.M.

FOOTBALL (suite)

Équipe 2, Championnat D1 :

Villeneuvois/Diège - SSA : 0 - 1.
Buteur : Beyhan ARKIN.

Long et périlleux déplacement à Villeneuve d'Aveyron pour la réserve samedi soir, dans l'optique de capitaliser les points pris à domicile.
Les jaunes et bleus, alignés dans le même dispositif que lors de leur dernière rencontre, décident dès le début de match d'être hauts sur le terrain afin de maintenir la pression sur le camp adverse.
Malgré de l'envie, un surplus de déchet technique empêchera les Saint-Affricains de faire des différences, et il faudra un Romain VANEL attentif dans les buts pour éviter de se faire surprendre. En difficulté sur les changements d'aile des locaux, les stadistes changeront de dispositif à la demi-heure de jeu afin d'être plus équilibré.
A la pause, aucune équipe n'est encore parvenue à prendre l'avantage.
En seconde mi-temps, les locaux font pression d'entrée et se procurent quelques situations dangereuses. Les Saint-Affricains, bien aidés par un Romain VANEL rassurant, laisseront passer l'orage et tentent de se montrer dangereux mais le déchet technique de la première période est toujours présent.
La délivrance viendra à la 80ème minute quand, suite à un dégagement un peu court du gardien adverse, Nicolas GOMEZ lance Beyhan ARKIN d'une superbe passe en profondeur. L'attaquant saint-affricain, parti à la limite du hors-jeu, s'en va remporter son duel avec le gardien après une course qui ne laisse aucune chance aux défenseurs de revenir.
Les dix dernières minutes verront des Saint-Affricains solidaires faire front pour tenir ce score jusqu'au coup de sifflet final.
Victoire difficile mais qui fait du bien et qui permet à l'équipe réserve de s'installer dans le haut du classement.
Le week-end prochain c'est un nouveau long déplacement qui attend l'équipe de BIROT, qui affrontera Argence Viadene en Coupe d'Aveyron, sur son terrain, à Argences en Aubrac.

U17

Championnat D1 :

SSA - Le Buisson : 4 - 1.
Buteurs : Mathis DAURES, Mathis PAGES, Félix BENEZECH, Hugo SOLIER.

Pour le compte de l'avant dernière journée de la première phase de championnat, les U17 recevaient Le Buisson avec comme objectif de valider la qualification en poule haute pour la suite de la saison.
Face à une équipe venue avec l'intention de défendre et de fermer le jeu, les Saint-Affricains vont entamer le match de la bonne manière avec 20 premières minutes de bonne qualité, mais face à un bloc adverse très bas et très compact les jeunes ne trouveront pas la faille et finiront par tomber dans un faux rythme qui ne permettra pas de faire la différence.
La mi-temps est donc sifflée sur le score de 0-0.
Le début de seconde période sera du même acabit et, sur une des seules incursions du Buisson dans le camp saint-affricain due à un replacement défensif laxiste et à une erreur technique, ce sont les visiteurs qui vont ouvrir le score. 0 - 1. Un bien pour un mal.
Les jaunes et bleus vont alors réagir, mettre beaucoup plus d'intensité dans le jeu et ainsi égaliser suite à un bon travail de Mathis DAURES.
Dix minutes plus tard, Mathis PAGES doublera la mise d'un but qui récompense sa bonne entrée en jeu.
Les visiteurs commencent alors à se découvrir, ce qui permettra aux Saint-Affricains d'aggraver le score par l'intermédiaire de Félix BENEZECH et d'Hugo SOLIER.
Score final : 4 - 1.
Félicitations au groupe pour sa réaction et son état d'esprit qui lui ont permis d'aller chercher la victoire rendue difficile par un adversaire organisé et coriace.
Samedi prochain, dernière journée de la première phase avec un déplacement à La Primaube.

Équipe 3, Championnat D4 :

SSA - Salles Curan/Curan2 : 1 - 3.
Buteur : Adam MOHAMED.

Dimanche, sur un terrain gras et difficile, les stadistes espéraient faire un résultat afin de rester accrocher au wagon de tête.
Après un premier quart d'heure cohérent, récompensé par un but plein d'envie et d'opportunisme d'Adam MOHAMED, les Saint-Affricains vont baisser de régime et laisser les visiteurs espérer.
Sur un corner, Salles Curan/Curan égalise, avant de prendre l'avantage sur penalty.
Score à la mi-temps : 1 - 2.
La deuxième période verra les Saint-Affricains pécher par excès d'individualisme ou par manque d'engagement, et les visiteurs ne se feront pas prier pour aggraver le score et faire le break.
Score final : 1 - 3.
Il faudra montrer un autre visage le week-end prochain pour espérer ramener quelque chose de Vabres !

U15

Championnat D1 :

SSA - Bozouls/Esp/Cam/Gol : 2 - 1.
Buteur : Enzo LOUVET (x2).

U13

Équipe 1, Coupe Festival Pitch :

Espalion - SSA : 4 - 1.
Mende - SSA : 5 - 1.

Équipe 2, Challenge Banquiz :

SSA - Haut Levezou : 2 - 1.

U9

Plateau à Millau pour de nombreux jeunes stadistes, où les jaunes et bleus ont pris du plaisir en montrant de belles choses !

U7

Plateau à Rivière sur Tarn pour deux équipes des plus jeunes pousses du SSA, avec au programme victoires, plaisir et sourire !

Week-end à venir :

Domicile :
- Mercredi 04/12, U15 Coupe Occitanie : vs Millau, Stade Edmond Devillers, 17h30.
- Samedi 07/12, Seniors 1, Championnat R3 : vs Castres, Stade Edmond Devillers, 19 h.
- Samedi 07/12, U13-1, Coupe Festival Pitch : Stade Vincent Stachetti, 13 h.

Extérieur :
- Samedi 07/12, Seniors 2, Coupe d'Aveyron : à Argence Viadène, 20 h.
- Samedi 07/12, Seniors 3, Championnat D4 : à Vabres l'Abbaye, 20 h.
- Samedi 07/12, U17, Championnat D1 : à La Primaube, 13 h.
- Samedi 07/12, U15, Championnat D1 : à Le Buisson, 15 h.
- Samedi 07/12, U13-2, Challenge Banquiz : à Mende.
- Samedi 07/12, U11-1 : Inter-secteur à St-Christophe Vallon.
- Samedi 07/12, U11-2 : Plateau Secteur à St-Georges de Lizençon.
- Dimanche 08/12, U18 R2 : à Auch, 14 h.

hpi Immobilier
Acheter Vendre Louer Gérer Évaluer

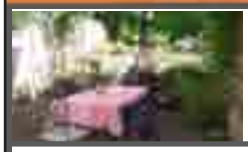

N°: 6994
St-Affrique
Centre-ville, maison avec jardin et terrasse. 80 m² habitables de suite, salon séjour 33 m², insert, coin cuisine intégrée et équipée, 3 chambres. Cave, toiture neuve. Classe énergie : C
168 000 € FAI
Honoraires à la charge des vendeurs

N°: 7041
St-Affrique
Proximité centre-ville, maison 158 m² habitables sur terrain 512 m², séjour 37 m², cuisine 15 m², 5 chambres. Lumineuse, au calme. Classe énergie : D
179 140 € FAI
Honoraires à la charge des vendeurs

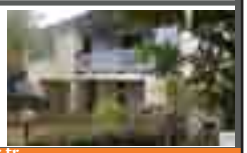

www.hubert-peyrottes-immobilier.fr
L'immobilier local, durable et responsable en Sud-Aveyron

VÉHICULES

Vends paire de jantes Super Motard de Derbi 50 cc adaptables sur tout type de Derbi jantes et pneus en très bon état.
Tel : 06 77 84 55 24

Vends 4 pneus de voiture « 4 saisons » de marque Sempérit master 165/70 R 13T montés / équilibrés, état quasi neuf Prix : 150 €.
Tél : 06 79 89 33 95

Vends 4 pneus d'hiver Hankook 185/55/R15 WINTER ICEPT 250 € (360 €) servi du 15 octobre 2018 au 8 mai 2019.
Tél : 09 62 69 08 41

HABITATION / VILLÉGIATURE

Vends maison individuelle, centre-ville de Saint-Affrique 110 m² (RDC+1er étage) sur 400 m2 de terrain, cuisine aménagée, grande terrasse, jardin, garage possibilité d'aménager T2 Indépendant à RDC 158000 €.
Tél : 06 11 95 21 39

Vide maison, garage, jardin, travail propre et soigné.
Tél : 06 13 70 19 72 ou 06 71 00 21 17

A louer à Vabres l'Abbaye dans le village donnant sur deux rues : appartement F3, 80 m², 1er étage en partie meublé, bien isolé, gaz de ville, avec une cave indépendante libre de suite. Tél : 06 79 84 73 09

Appartement F2 à louer à Vabres l'Abbaye 40 m² meublé, cuisine équipée, bien isolé, chauffage avec insert et électrique, clim réversible. Cave indépendante. Disponible immédiatement. Tél : 06 79 84 73 09

Vends F4 bon état cuisine douche, dans résidence qualité J. Jaurès avec parking grand parc fleuri Tél : 07 57 43 18 75

Vide maison à Saint-Affrique : objets divers, vaisselle, meubles, jardinage, outillage etc… Tél. : 06 34 78 49 47

Recherche garage /hangar / abri pour loger véhicule Transporter 3 VW (dimensions 2.5m de haut, 1.90 m de large), proximité de Saint Affrique. Petit prix. Tél : 06 60 48 89 51

Loue emplacements garage collectif sécurisé pour voitures. St-Affrique. Tél : 06.89.98.29.70

Loue appartement T2, plein centre-ville de Saint-Affrique, libre de suite 350 € par mois.
Tél : 06 30 79 34 93 ou 06 07 29 14 60

Terrain à bâtir Vabres l'Abbaye, affaire à saisir 1200 m² réseau en bordure de terrain
Tél : 06 76 84 17 87

A vendre immeuble année 1968 comprenant 1 T4 et 2 T2, avenue de Millau- Saint Rome de Cernon, 2 garages, parking, jardin, possibilité de commerce. Prix 140 000 €.
Tél : 07 85 30 36 48

St-Affrique, centre-ville, maison de ville avec jardin et garage 30 m². Jolie maison 145 m² habitables, 2 cuisines 15 m², 3 chambres, 2 salles d'eau. Très lumineuse, possibilité de 2 logements. Classe énergie : D. 183 000 €
Hubert Peyrottes Immobilier 05 65 99 19 19 www.hubert-peyrottes-immobilier.fr

St Affrique secteur 15 mn, maison 84 m² habitables, salon séjour avec coin cuisine, 3 chambres et cave. Parc arboré clos de 2061 m². Lumineuse et chaleureuse, posez vos valises. 148.400 €
Hubert Peyrottes Immobilier 05 65 99 19 19 www.hubert-peyrottes-immobilier.fr

Camarès, secteur Vallée du Dourdou, maison sur 440 m² de terrain. 110 m² habitables, salon séjour 55 m², poêle bois, 2 chambres. Terrasse et jardin avec vue dégagée, très belle rénovation Classe énergie : D. 145 000 €.
Hubert Peyrottes Immobilier 05 65 99 19 19 www.hubert-peyrottes-immobilier.fr

St-Victor et Melvieu, secteur, maison à ossature bois de plain-pied. 45 m² habitables sur 375 m² de terrain. Salon séjour 25 m² avec coin cuisine, 2 chambres. Vue dégagée . 76 600 €
Hubert Peyrottes Immobilier 05 65 99 19 19 www.hubert-peyrottes-immobilier.fr

St-Affrique, centre-ville, studio loué, en 4ème étage. 19 m² habitables (41 m² mansardés), séjour-cuisine avec coin couchage mansardé donnant sur terrasse 8 m². Très lumineux. Classe énergie : E. 38 600 €
Hubert Peyrottes Immobilier 05 65 99 19 19 www.hubert-peyrottes-immobilier.fr

Montlaur, à louer, maison de plain-pied, 147 m² hab, 989 m² terrain, salon, cuisine équipée, cellier, salle de bains et d'eau, 4 chambres. Garages. Loyer : 750.00 €, Hono loc : 486 €. dont visite, dossier, bail 270 € et EDL : 216 €. DG : 750 €. Classe énergie : C. Loyer 750 €
Hubert Peyrottes Immobilier
05 65 99 19 19

St-Affrique, à louer, appart T3, terrasse, 70 m² hab,1e étage, salon, cuisine, 2 chambres, salle d'eau et wc. Loyer : 510.00 €, Dont charges : 40 € / mois (régularisation annuelle). Hono loc : 304,56 € dont visite, dossier, bail 169,20 € et EDL : 135,36 €. DG : 470 €. Classe énergie : D. €
Hubert Peyrottes Immobilier
05 65 99 19 19

St-Affrique, CV, à louer, appart T2, 1er étage, 37 m² hab, salon, cuisine, chambre et salle d'eau. Chauffage gaz. Loyer: 285.00 € Dont charges : 25 € / mois (régularisation annuelle). Hono loc : 168,48 € dont visite, dossier, bail 93,60 € et EDL : 74,88 € . DG : 260 €. Classe énergie : C.
Hubert Peyrottes Immobilier
05 65 99 19 19

St-Affrique, St-Gabriel, à louer, appart T4, 2e étage, 90 m² hab, salon, cuisine équipée, 3 chambres. Loyer : 485.00 € Dont charges : 50 € / mois (régularisation annuelle). Hono loc : 281,88 € dont visite, dossier, bail 156,60 € et EDL : 125,28 €. DG : 435 €. Classe énergie : E.
Hubert Peyrottes Immobilier
05 65 99 19 19

St-Affrique, centre, à louer appart 42 m² hab, salon, coin cuisine équipée, chambre, salle d'eau et WC, état neuf. Loyer: 363.00 € dont charges : 30 € / mois (régularisation annuelle). Hono loc : 215,78 € dont visite, dossier, bail 119,88 € et EDL: 95,90 € . DG : 333 €. Classe énergie : D.
Hubert Peyrottes Immobilier
05 65 99 19 19

A VENDRE SAINT-AFFRIQUE Terrain à bâtir de 1038 m² situé aux cazes belle vue 42.500€ OFFICE NOTARIAL. 05.65.98.21.50. scp.massol.barrau@notaires.fr

A VENDRE SAINT-AFFRIQUE maison de 135 m² habiatable jardin de 309 m² 139.000€ OFFICE NOTARIAL. 05.65.98.21.50. scp.massol.barrau@notaires.fr

A VENDRE LAPEYRE belle maison de 109 m² habitables, terrain attenant de 397 m² 198.000 €
OFFICE NOTARIAL. 05.65.98.21.50.
scp.massol.barrau@notaires.fr

A VENDRE TOURNEMIRE, belle propriété composée de deux maisons entourées de 6 hectares de terrain 490.000 €
OFFICE NOTARIAL. 05.65.98.21.50.
scp.massol.barrau@notaires.fr

A VENDRE MARTRIN AVEYRON, ancien corps de ferme entièrement rénové avec matériaux de qualité et goût, composé d'une maison d'habitation, de deux gîtes, piscine et terrain de 4300 m² 568.000 €
NOTARIAL. 05.65.98.21.50.
scp.massol.barrau@notaires.fr

A VENDRE SAINT-AFFRIQUE AVEYRON, périphérie centre ville, local commercial d'environ 270 m², traversant, entrée sur deux rues. 167.500 €
OFFICE NOTARIAL. 05.65.98.21.50.
scp.massol.barrau@notaires.fr

A VENDRE SAINT FELIX DE SORGUES ancienne auberge, salle de restaurant, cuisine professionnelle, chambres d'hôtes, 250.000 €
OFFICE NOTARIAL. 05.65.98.21.50.
scp.massol.barrau@notaires.fr

A VENDRE BROQUIÈS, belle maison en pierre de pays de 250 m² habitable, dont chambres d'hôtes, terrain de 1552 m² 167.500 €
OFFICE NOTARIAL. 05.65.98.21.50.
scp.massol.barrau@notaires.fr

A VENDRE SAINT FELIX DE SORGUES, maison à rénover de 120 m² habitable, 64.000 €
OFFICE NOTARIAL. 05.65.98.21.50.
scp.massol.barrau@notaires.fr

A VENDRE ST-AFFRIQUE grande propriété composée d'une ancienne maison de maître habitable de 180 m² en 2 ou 3 logements le tout rénovés, studio indépendant rénové, grange en pierre de 96 m² de deux niveaux et terrain attenant de 18 hectares 340.000 €
OFFICE NOTARIAL. 05.65.98.21.50.
scp.massol.barrau@notaires.fr

A VENDRE VABRES L'ABBAYE, maison à rénover de 82 m² habitable terrain non attennat de 1550 m², 69.000 €
OFFICE NOTARIAL. 05.65.98.21.50.
scp.massol.barrau@notaires.fr

DIVERS

Vends radiateur fonte 13 éléments de 6 branches. Faire offre au 05 65 49 32 82

Vend tronçonneuse à bois Husqvarna modèle 141 guide de 36 cm, pas de chaîne en 3,25 état impeccable Prix : 150 € Tél : 06 79 89 33 95

Particulier débarrasse canapé en cuir (1 à 3 places). Tél : 06 79 89 33 95

Boris Menras
Electricité - Chauffage
Plomberie - Sanitaire
Zinguerie
Salmanac - 12400 Vabres L'Abbaye
06 75 84 03 96

Particulier cherche don de remorque voiture Tél : 06 79 89 33 95

Vend gazinière Faure avec 4 feux – four à pyrolyse Zenker – état impeccable Prix : 100 € avec bouteille de gaz
Tél : 06 79 89 33 95

Vends vélo fille BTWIN 20 pouces, couleur bleu beige pratiquement neuf, 70 euros. Tel 07 81 12 69 78

Vend poêle à fioul Deville puissance 8,1 kW / 200 m3 de chauffe. État neuf – Prix : 200 €. Tél : 06 79 89 33 95

Vend : compresseur à air marque Air Max cuve de 50 litres, état impeccable, prix : 260 €. Tél : 06 79 89 33 95

A vendre vélo dame Prix : 50 € ; VTT 26 pouces, 60 €
Tél : 06 13 70 19 72 ou 06 71 00 21 17

A vendre lapinières démontables les 10, 120 € .
Tél : 06 13 70 19 72 ou 06 71 00 21 17

A vendre cheminée électrique jamais servie Prix : 80 € - Radiateur récent prix : 50 €
Tél : 06 13 70 19 72 ou 06 71 00 21 17

A vendre table ronde Formica Prix : 30€, Table rectangulaire Formica prix : 30 €
Tél : 06 13 70 19 72 ou 06 71 00 21 17

A vendre fontaine ancienne restaurer et fonctionnelle 200€, 1 matelas 1 place 30€ Tél : 06 13 70 19 72 ou 06 71 00 21 17

A vendre accordéon Ballone Burini 80 basses. 2 registres. Très bon état. Prix à débattre Tél : 05 65 49 22 95

Vends tuiles canal neuves environ 1100 + tuiles canal d'occasion environ 1000, 0,50 €. Tél : 06 12 86 52 08

Vends carreleuse électrique plateau + guide + inclinaison réglable, disque diamant, servie 2 fois, TBE, prix : 40€
Tél : 06 81 20 23 06

Vends touret à aiguiser les couteaux ou autre, meule pierre avec bac pour l'eau électrique, 200 V TBE prix : 25 € + touret à couper tous matériaux électriques disque 230mm, TBE, prix : 15€
Tél : 06 81 20 23 06

Vends plaque de bois « OSB de 7 mm 2,35 m x 1,67 m (2), 1,70 m x 1,10 m (1) et donne avec des chutes. Planche volige 2,35 m x 15 cm x 2 cm (7) + chevrons le lot 30€ TBE, porte isoplane complète 2,10m x 73 cm TBE 20€, 2 règles de maçon 3m et 2m, 15€ TBE
Tél : 06 81 20 23 06

Vends chauffe-eau électrique – marque Chauffoteaux 1200 W, 6 bar 50 litres 80 €
Tél : 06 75 33 09 81

Vends machine à coudre à pédale, prix : 30 €. Tél : 09 67 46 91 78

Vends petites bottes de foin au prix de 2,50 € la botte pour chevaux ou brebis plein air. Tél : 05 65 99 84 21

Vends console Wii U blanche 8 go + Assassins creed IV (TBE) 90 €. Clavier midi M-Audio Oxygen 49 (comme neuf) 100 €. Tel: 06 26 94 98 87

Vends frigo marque frigidaire H.120 P. 55 L.52, TBE. Tél : 06 75 33 09 81

Vends fauteuil releveur couvert de velours couleur vert position couché à position relevé 220 €. Tél : 06 37 21 72 67

Distillerie Gineste au Mas de Gos route 902 entre Rébourguil (8 km) et Faveyrolles (4 km) sur rendez-vous au 06 19 17 56 93 après 20 h au 05 65 97 71 03

Pour les fêtes de fin d'année, vends 2 chapons + 2 dindes Tél : 06 83 32 37 19

Artisan effectue tous travaux de peinture intérieur/extérieur et petite maçonnerie. Devis et déplacement gratuit. Tél : 06 36 67 23 84 – 05 81 37 32 31 (3 mois)

Vends landau qui fait poussette 80 € et bureau en bois 30 € le tout dans un bon état. Tél : 06 77 09 90 27

Vends blé et orge de consommation vrac ou détail à St-Juéry. Tél : 06 81 55 62 44

Vends canapé clic clac neuf 160 €, micro-onde 800 W 60 € . Tél : 06 71 39 37 02

Vends sapin artificiel blanc (un peu jauni) taille 1,50 m + diverses déco 10 €
Tel 07 81 12 69 78

Cause non utilité vend vélo électrique marque ORUS E 8000 avec son chargeur et sa batterie (très peu rechargée env 50 fois) en très bon état 450 €, acheté 899 € en octobre 2017, peu roulé batterie Lithium 36 V capacité 13 Ah vitesse maxi 25 km /h tel : 06 30 94 36 60

EMPLOI

Artisan effectue tous travaux de peinture (int/ext), maçonnerie, ravalement de façade, déplacement et devis gratuit
Tél : 06 73 32 61 43

Homme, vous transporte avec son véhicule, pour courses ou tous déplacements mardi au vendredi Tél : 06 26 32 29 23

Ancienne aide-soignante recherche heures ménage ou garde personnes âgées ou malades, de jour ou de nuit
tel: 0751642673

Ent bâtiment recherche chauff PL et SL + conduite engins chantier, CDI tps complet secteur St-Aff. Salaire selon profil. Poste pour 1er trim 2020. Tél : 0565625629 galzin-azaisconstruction@orange.fr

Artisan effectue tous types de travaux de peinture, intérieur, extérieur, ravalement de façades, traitement de toitures, petite maçonnerie, devis et déplacement gratuits. Tél : 06 06 83 17 18 ou 05 65 69 73 90.

Aide à domicile sérieuse recherche heures d'entretien ménager, entretien du linge, courses. CESU 50 % de crédit d'impôt. Saint-Affrique et proches alentours. Tel : 06/72/08/06/55

RENCONTRES

Homme divorcé recherche le vrai amour avec jeune femme de 24 à 49 ans pour du long terme. Tél : 06 77 09 90 27

Homme aimerait rencontrer jeune fille entre 40 et 50 ans pour moment d'intimité Tél : 06 33 20 19 44

Homme 61 ans, physique agréable, bonne moralité, gentil, non-fumeur désire rencontre dame d'âge compatible pour une relation sérieuse et respectueuse Tél : 06 30 85 81 32

Urgent dame sans enfant propose cohabitation à monsieur 60 ans, sans famille, non-fumeur, bricoleur, bonne moralité pour partager vie simple et rurale.
Tél : 06 43 13 94 96 pas de SMS

ANIMAUX

A vendre agneaux mâles de plein air intégral : races sufolk en rouge de l'ouest, nés en début de l'année
Tél : 06 79 84 73 09

Donne chiots 2 mois nés le 19/09, sevrés – croisés Border Colley / Greyhound. Il ne reste que 7 chiots, en pleine forme, certains sont blancs tachés de noir et deux sont noirs. Tél : 05 65 99 46 63

Cinéma Le Moderne

SAINT-AFFRIQUE

Répondeur vocal : 08 92 68 68 12
Tél. 05 65 99 02 10

Programmation du 4 au 10 décembre

Horaires
Mercredi : 14h30, 21 h
Jeudi : 18 h
Vendredi : 21 h
Samedi : 16 h, 21 h
Dimanche : 14 h30, 21 h
Lundi : 18 h
Mardi : 21 h

"Les misérables"

Policier, drame - Durée : 1h40

Avertissement : des scènes, des propos ou des images peuvent heurter la sensibilité des spectateurs

Stéphane, tout juste arrivé de Cherbourg, intègre la Brigade Anti-Criminalité de Montfermeil, dans le 93. Il va faire la rencontre de ses nouveaux coéquipiers, Chris et Gwada, deux "Bacqueux" d'expérience. Il découvre rapidement les tensions entre les différents groupes du quartier. Alors qu'ils se trouvent débordés lors d'une interpellation, un drone filme leurs moindres faits et gestes...

Horaires
Mercredi : 14h30, 21 h
Jeudi : 18 h
Vendredi : 14 h, 21 h
Samedi : 14h30, 18 h, 21 h
Dimanche : 14h30, 17 h, 21 h
Lundi : 18
Mardi : 18h30, 21 h

"La famille Addams"

Animation, famille - Durée : 1h30

La famille Addams, qui vivait jusque-là retranchée dans leur demeure, juchée en haut d'une colline brumeuse du New Jersey, se prépare à recevoir des membres éloignés encore plus étranges qu'eux à l'occasion de la Mazurka de Pugsley. Une cérémonie aux allures de rite de passage qui doit se dérouler devant la famille au complet et où le jeune garçon doit prouver qu'il est prêt à devenir un véritable mâle Addams. Mais ils ne savent pas que leur voisine du bas de la colline est en train de mettre sur pied un quartier préfabriqué, tout en couleurs pop...

Horaires
Jeudi : 21 h
Samedi : 14h30
Dimanche : 17h30
Lundi : 21 h
Mardi : 18h30

"La belle époque"

Romance, drame - Durée : 2 h

Victor, un sexagénaire désabusé, voit sa vie bouleversée le jour où Antoine, un brillant entrepreneur, lui propose une attraction d'un genre nouveau : mélangeant artifices théâtraux et reconstitution historique, cette entreprise propose à ses clients de replonger dans l'époque de leur choix. Victor choisit alors de revivre la semaine la plus marquante de sa vie : celle où, 40 ans plus tôt, il rencontra le grand amour...

CONCERTS

"Chantons Noël"

La CHORALE DES 7 VALLONS, se produira en concert avec un répertoire de chants de Noël traditionnels et régionaux aux dates suivantes :
- Le dimanche 15 décembre, à 15 h, à l'église de CAMARES
- Le samedi 21 décembre, à 17 h, à l'église de COUPIAC

La CHORALE DES 7 VALLONS et la CHORALE CHANTELINE se produiront toutes les deux
- Le dimanche 22 décembre, à 16 h, à l'église de SAINT-IZAIRE

Les deux chorales seront dirigées par Marie-Noëlle GOUNON.
Ces chants qui plaisent autant aux petits qu'aux grands, vous replongeront dans l'émerveillement de l'enfance. Venez nombreux nous retrouver dans cette douce, chaleureuse et joyeuse ambiance de Noël.
Entrée libre.

THÉÂTRE

"Quand on a soif on boit de la menthe à l'eau" - Cie Le Sextant

Saint-Affrique - Petit Carré d'Art
Samedi 14 décembre - 20h30

Replongez dans la magie des années 80 avec "Quand on a soif on boit de la menthe à l'eau" le nouveau seul en scène que vous propose la compagnie Lle Sextant le samedi 14 décembre à 20h30 au Petit Carré d'Art.
Une virée tendre et humoristique dans la vie rocambolesque d'Arthur Much, éternel adolescent, fainéant, incapable de quitter le nid familial, et fan absolu de Daniel Balavoine.
Du père ridiculement autoritaire, à l'étouffante mère poule nourricière, en passant par la psy déjantée, Bruno Such interprète tous les personnages d'un spectacle savoureux et ouvertement autobiographique.
Réservation/pré-vente : Office de Tourisme du Pays de Roquefort et du Saint-Affricain. -Point info tourisme. Mairie, 1 place de l'Hôtel de Ville 05 65 58 56 00

CONFÉRENCE DÉBAT

Le bilinguisme français occitan : un avenir pour l'Occitanie"

St-Affrique - Le Familial
Samedi 7 décembre - 17 h

Samedi 7 décembre 2019, dans le cadre des 30 ans des classes bilingues à Saint-Affrique, l'association Cap l'Òc, a invité Gilbert Mercadier et Pierre Escudé pour une conférence-débat-controverse consacrée au .bilinguisme français occitan. Ces deux éminentes personnalités de l'enseignement bilingue nous ferons pénétrer dans leurs recherches et conclusions sur l'apport éducatif et citoyen du bilinguisme et du plurilinguisme.
Gilbert Mercadier est agrégé de l'Université, Inspecteur pédagogique régional honoraire d'occitan, Président du Congrès permanent de la langue occitane. Acteur fondateur de l'enseignement bilingue dans l'Académie de Toulouse, il s'agira pour lui de proposer le bilan de ces années et d'en apprécier les valeurs, les enjeux : « L'enseignement bilingue français-occitan: de l'innovation révolution à la nécessité de développer cet outil d'ouverture intellectuelle, linguistique et culturelle »
Pierre Escudé, est professeur des universités à l'Institut National Supérieur du Professorat et de l'Education, INSPE d'Aquitaine/ Université de Bordeaux, et à l'INSPE de Toulouse, président de l'ADEB, association pour le développement de l'enseignement bi-plurilingue. Ce spécialiste du plurilinguisme posera le bilinguisme dans la perspective du plurilinguisme européen : « Le bilinguisme français-occitan? Pourquoi, comment? Valeurs, enjeux et perspectives. Entrée libre

Horaires
Jeudi : 21 h
Samedi : 17 h
Dimanche : 16 h
Lundi : 21 h

"J'ai perdu mon corps"

Animation - Durée : 1h20

Avertissement : des scènes, des propos ou des images peuvent heurter la sensibilité des spectateurs

A Paris, Naoufel tombe amoureux de Gabrielle. Un peu plus loin dans la ville, une main coupée s'échappe d'un labo, bien décidée à retrouver son corps. S'engage alors une cavale vertigineuse à travers la ville, semée d'embûches et des souvenirs de sa vie jusqu'au terrible accident. Naoufel, la main, Gabrielle, tous trois retrouveront, d'une façon poétique et inattendue, le fil de leur histoire...

Sortir
ce week-end

Marché de Noël
Vabres - Salle des fêtes
Dimanche 8 décembre - Dès 9 h

Belote
La Claparède - Salle communale
Vendredi 6 décembre - Dès 20 h
St Sernin - Maison pour Tous
Jeudi 5 décembre - 14 h
St Sernin - Salle des fêtes
Jeudi 5 décembre - 21 h

Quine
St-Sernin- Salle St-Martin
Samedi 7 décembre - Dès 21 h

Concert
Chorale de la Muse - Cor à l'Oc
St Affrique - Petit Carré d'art
Dimanche 8 décembre - 17 h

Téléthon
St Affrique
Vendredi 6 décembre
Salle des fêtes à partir de 16 h 45
Dimanche 7 décembre toute la journée

Le Téléthon avec les Pompiers

Samedi 7 décembre au jardin public, vente de gâteaux et de miel récolté par les pompiers. Animations pour enfants avec surprises !